中華郵局特准掛號立券執照總包價寄送之新聞紙

廣州民國日報

許可證審字第陸拾壹號
社址廣州市光復中路柒拾玖號
有線電掛號柒捌弍伍
無線電掛號弍肆捌〇
編輯部自動電話壹壹捌弍〇
經理部自動電話壹〇陸柒伍
第拾肆年　第肆壹叁肆號
今日出紙肆大張零售小洋伍分

總理遺囑

余致力國民革命凡四十年其目的在求中國之自由平等積四十年之經驗深知欲達到此目的必須喚起民衆及聯合世界上以平等待我之民族共同奮鬥現在革命尚未成功凡我同志務須依照余所著建國方略建國大綱三民主義及第一次全國代表大會宣言繼續努力以求貫澈最近主張開國民會議及廢除不平等條約尤須於最短期間促其實現是所至囑

本報價目（郵費在內）

	一月	半年	全年
本市	一元二毫	六元二毫	十二元
國內日本朝鮮	一元四毫	七元八毫	十五元
外洋	四元五毫	二十六元	五十二元
香港澳門	三元	十八元	三十六元

今日新聞提要

外部再抗議日增兵華北（一張二版）
意大利增兵奧國邊境（一張二版）
公祭胡主席之第三日（一張三版）
西南反對日增兵華北（一張二版）

閨婦知愁

顰笑縱擒之秘
御夫治家之術
盡在其中矣

Claudette Colbert in "SHE MARRIED HER BOSS" A Columbia Picture

●今日公餘場摩登時代
閨婦知愁祗映今天

●今日若干婦女墮於苦悶之深淵無從謀解決之方唯聰明者能知閨婦知愁有莫大之貢獻而咸趨赴金聲戲院

精於御夫的閨中婦

珠光寶氣的潤少奶

體貼入微的女秘書

新華

歡笑和眼淚的进激
諷刺和吶喊的交奏
沒落和前進的衝突
頹廢和興奮的決鬥

今天特映請速定座

玉成公司巨製
全部對話歌唱
新型偉大歌劇

新機關新人材新作風構成了這部時代的新傑作

梨花夫人！

響滿全國的舞台藝人
王美玉

讚聲傳遍街頭

王雪艷　王劍心　湯傑　王次龍　王乃東　李君磐

諸大明星協力合演

編劇導演　王君達

劇情如錢塘高潮的奔騰洶湧

新國民　大德

昨日擠擁今天早到

繼「三個摩登女性」「人道」「母性之光」後

卜萬蒼導演傑作

主演：袁美雲：王引：王桂林

凱歌

藝華公司巨製

袁美雲唱美麗山歌之銷魂！
王引率領羣衆高唱凱歌！
江南旱災哀鴻遍野之慘象！
鄉下人迎神賽會之盛舉！
鄉愚迷信搗毀學校之野蠻！

陳少白先生紀念會啓事

逕啓者查陳少白先生墳塋工程已竣茲定於五月二十九日（星期五）正午在新會縣外海鄉茶菴寺後山墳塋舉行揭幕公祭特此通告
會址：本市西堤聯興碼頭樓上　電話一二二二一號

實行武力緝私！

永漢　明天放映　祗有今天

差利新傑作

摩登時代

每日仍映五場

獨家放映切勿錯過

接一張三版

生、國勢日蹙、綱紀不彰、強鄰虎視、共匪跳梁、抗日剿共、堅決主張、澄清吏治、尤爲力倡、萬流共仰、赳赳圖強、大計未竟、躬爲國殤、祭臨珠海、涕淚汪洋、幸有遺囑、昭示四方、精神不滅、萬古流芳、微誠謹掬、鑒此馨香、嗚呼尚饗、

國立中山大學祭文

維中華民國二十五年五月癸未朔越二十五日戊申、國立中山大學校長鄒魯、率全校教職員生等、謹以時羞爲文以祭於中國國民黨中央執行委員會常務委員會主席國立中山大學董事會胡董事展堂先生之靈曰、有王門之哭東、獨邁往於虎賁、惟上天之赫戲、誕降於哲人、八風紛其相錯兮、願愛錫翔乎九天、謂民族之倒懸兮、凜佐理其紛煩、遂濟身以東渡兮、凜國之便娟、思九州之混濁兮、夫惟握髮以廻旋、滋吾黨以加盟兮、遂戮力於後先、天關昌其九逵兮、功名顯而守堅、繼總理而紹流兮、握大業以旋乾、值孽小之婞陰兮、作四海之王孫、縮五洲於掌上兮、宏主義之乃宣、重踐仁於上部、典憲章其可治、伊抗志其靡諸、鬱浮雲於丹鉛、乃退藏而勿顯兮、言爲良詮、值中天之爆爍兮、乍廻棹乎靈川、炳丹藎而守玄兮、宏大節於蠢蠢、萬方多難其維棘兮、迓蒲車其喧闐、夫何地坼而天崩兮、祥星於八邊、戒秋駕於朦朧兮、並黨國而棄捐、人百身其可贖兮、願申叩乎九闈、刻上庠之領導、久佩澤於幸弦、難道德之啟塞、實遺音之可傳、俯仰增欷、陟降涙漣、裂裳鑄金、範此髦年、哀哉尚享、

省立體專學校祭文

維中華民國二十五年五月廿六日、廣東省立體育專科學校全體員生、謹致祭于中央執行委員常務委員會主席胡展堂先生之靈曰、嗚呼我公、黨國之雄、追隨總理、竭智盡忠、內作砥柱、外作屏障、任勞任怨、不假辭容、旻天不弔、喪委厥躬、來日大難、何去何從、神其來格、秋爲之東、嗚呼哀哉、尚饗、

報界三團體之祭文

維中華民國二十五年五月二十七日、廣州市新全省新聞記者公會聯合會、廣州市新聞記者公會、粵省報界公會同人等謹薦芳馨、致祭於胡公展堂之靈曰、嗚呼我公、命世之英、學博淵博、文章縱橫、高風亮節、直諒廉貞、處心捷虜、游學東瀛、追隨總理、翊贊同盟、新邦創造、是經是營、開府百粵、洋溢政聲、豐功偉績、莫之與京、申討民賊、護法師興、輔翼總理、永矢忠誠、努力奮鬥、無歲不征、總理既逝、模烈承事、構蕩反動、海宇澄清、五權肇建、立法躬膺、憲章未定、夙疾旋攖、我公旧歸、敝屣聲榮、國家多難、禍亂遂興、主持正義、荊舒是懲、救國大計、炳如日星、斯人若出、造福蒼生、望公如歲、舉國心傾、胡天不弔、木壞山崩、國失柱石、黨失干城、元元隕涕、薄海震驚、人亡邦瘁、衆心怦怦、遵公遺教、尚有典型、自力更生、實現三民、驅起羣衆、革命完成、後死有責、敢告公靈、嗚呼哀哉、伏維尚饗、

治喪會駐滬辦事處成立經過

胡主席逝世、舉國震悼、各地同志、以胡主席追從總理革命、凡卅餘年、盡瘁黨國、中外共仰、咸欲一伸祭奠、以誌哀思、胡主席治喪委員會爲便利辦理治喪事宜及遠道同志致祭起見、特在上海天津北平等處設立治喪辦事處、各辦事處均經先後成立、日前治喪委員會復接到上海治喪辦事處來電報告成立經過、茲補誌如下、胡主席治喪委員會鈞鑒、主席逝世噩耗傳來、舉怙悲痛、如喪考妣、滬中同志、乃於十四日上午十時集合於高恩路二六七號舉行祭奠、到二百餘人、公推楊庶堪同志主祭、無不聲淚俱下、祭奠禮成、繼舉行臨時會議、商組上海治喪辦事處、當推定謝持、許崇智、楊庶堪、王寵惠、□復生、張知本、張定璠、薛篤弼、孫鏡亞、桂崇基、程天固、劉蘆隱、何世楨、陳肇英、陳劭先、劉志陸、汪嘯涯、鄧祖禹、倪義抱等十九人爲籌備委員、程天固爲辦事處主任、何世楨、陳肇英爲副主任、並推定各科辦事人員、業經電呈在案、旋奉西南執行部暨政務會電開、組織名稱應爲胡主席治喪委員會駐滬辦事處、等因、當於十五日下午二時召開第二次籌備會會議、將辦事處名稱改爲胡主席治喪委員會駐滬辦事處、並增推葉恭綽、胡宗鐸、吳鐵城、易大厂、董行白、楊德昭六同志爲籌委、對于籌備公祭一節、決議由上海市黨部市政府發起召集各界另組上海各界公祭胡主席展堂先生籌備會、訂於本月廿五廿六廿七三日在市商會會址舉行公祭、亦經電呈在案、辦處成立以來、京滬南潯各地同志前來祭奠者已達五百餘人、收到各方唁電九件、此辦處成立經過情形也、至於目前須請示辦理者、尚有下列四點、(一)關於公祭應行儀式、還請志威主張採用總理奉安前所用公祭儀式辦理、至應如何厘訂、尚祈鈞會於廿五日以前電示、俾便遵循、(二)關於辦處經費、在辦處第一次會議中、會決議呈請鈞會撥發、如何之處、亦請示遵、(三)關於主席事略、京滬各報所載均有錯誤、應請鈞會明白撰定、俾資更正、(四)辦處所接各地唁電、是否由辦處暫行保存、將來合併彙報、或即時轉呈、亦請示復爲禱、專此敬請公祺、附辦處職員名單、(總務部)主任鄧祖禹、會計黃華培、羅克典、壽公達、張文彬、陳樹柵、庶務黃華培、陳一新、鄧耐葆、曾持忠、保管李文濱、陳雄、張耀棠、王文元、姜絢、王穎徵、佈置張拱辰、姜則張、周雍能、淩霄、劉偉陵、(文書部)主任倪義抱、典禮余叔堯、余際唐、宣傳羅相賢、掌牧民、甄友廉、徐介予、文牘宋漱石、張成桂、金魯望、邱訪伯、收發王慮吾、錢康民、康文熹、編輯黃懷之、易大厂、閻世華、趙良甫、(交際部)主任汪嘯涯、招待田桓、李翊東、胡覺、周伯甘、何英武、劉德澤、楊清源、謝青白、胡雄定、歐式道、張松濤、外事馮執中、張竟青、陳公魯、查胡主席治喪委員會自接上電後、經電復、(一)公祭儀式經於皓日電復、(二)經費由本會撥發法幣五千元、(三)胡主席事略俟審定後再電知、(四)各處唁電或輓聯、均由會該處保存、并彙抄寄粵、

阿皇抵直布羅陀後 換艦逕赴英

直布羅陀增警戒備

(廿六日英屬直布羅陀電)哈瓦斯息、阿皇目前由巴力斯坦地方、海法港乘坐英國巡洋艦開浦鎮號、前往英國、即可抵此、已在某旅館包定房間、并無正式性質、據官方宣稱、阿皇在本港勾留、此後、不擬登岸、一般人推測、阿皇抵步、暫停此間、然後于本星期日、換乘該艦、首途赴英、(二)現有警吏多人自他處調到、俾于阿皇抵此之時、協助維持秩序、各國新聞記者、亦已集此間、

巴力斯坦北部 猶太人被攻

阿拉伯人結隊橫行

(廿六日耶路撒冷電)哈瓦斯息、埃斯第來倫河流域、係猶太人聚居之地、本日有阿拉伯人結隊前往、開槍攻擊、其勢洶洶、英國軍隊、不得已開槍還擊、將阿拉伯人逐退、此際阿拉伯人、結成武裝隊伍、在巴力斯坦北部各地橫行、毆不畏法、猶太人之受攻擊者、層見迭出、因此發生大規模之橫暴、海法港與埃及開羅城間長途電話線、頃被割斷、尚未修復、

(廿七日耶路撒冷電)路透息、武裝阿拉伯人之隊伍、現更胆大妄爲、而在巴力斯坦北部暴行尤甚云、

(廿七日倫敦電)路透息、自治領大臣馬爾康麥唐納、今日在下院答覆問話、謂巴力斯坦仍有零星之暴衆、故地方猶未安靜、據報紙消息、昨日迦柴發生至嚴重之騷亂、但渠未悉該處秩序、業已恢復、辦事專員、除施行各種防務計劃外、見復限制煽亂者與能工頭袖之行動、本年初、當局曾許巴力斯坦籍之警察、辦事專員、前曾允編爲補充警隊、自亂事發生後、該處駐軍、業已大增、俟全境秩序恢復後、選派治安委員團、前往澈查之議、當不致不爲衆贊同、惟其職權與前途、今尚未能有所公布、

奧政局不穩

內衛團拒絕繳械

(廿七日維也納電)奧內衛團領袖、今日開秘密會議、擁護史泰漢堡、保全內衛團、反抗總理許斯尼克之繳械令、并議決增加械彈、擴充實力、

綏蒙設師範學校

內定經大祿爲校長

(廿七日南京電)國立綏遠蒙古師範學校校長人選、教部已內定經天祿、即可發表、經俟在京向教部接洽後、即返綏主持校務、下月可開始招生、額定五十名、

政院派員 考察各地方行政

(廿七日南京電)政院廿七日派參事張銳、秘書吳景超、於六月一日出發考察地方行政、張現以先赴渝應顧祝同之邀、於行政專員會議中、講演地方行政改革問題、該院秘書羅君強亦同往、羅等除講畢并參考察、稍留即再赴鄂、湘、贛調查地方行政狀況、此行約需一月之久、

雙方縝密考慮 浙贛經濟合作

互易特產調劑金融

(廿七日南京電)浙贛以地界毗連、交通便利、經濟上關係反見密切、近方以爲有實行經濟合作之必要、近爲謀早日實現起見、浙建廳特派孫洪烈、何兆瑞等來省、詳細磋商合作辦法、孫等抵贛後、與贛建長李德釗、省委蕭純錦等一度晤商、對合作問題互有意見提出、現俟雙方自行縝密考慮後、再定期詳商、據孫談、兩省各有特產、互以其所有、而補其所不足、以謀金融之調劑、惟其管理運輸以及技術方面之改進、均尚待詳細之研究決定也、

晉主席更動 國府明令已發表

對徐將另有借重

(廿七日南京電)晉主席徐永昌呈辭、情詞懇切、業經政院會議、決議照准、遺缺以趙戴文繼任、呈由國府廿七日明令發表、聞中央對徐將另有借重、不日可見諸明令、

財孔宴勉孫桐崗

(廿七日南京電)孔財長廿七日午、在邸宴沈鴻烈、孫桐崗、席間對孫勗勉備致、

警察缺之教育者 須調教練所訓練

內部通令各省市

(廿七日南京電)內部爲改善警政、提高警察教育、頃通令各省市警察廳局、將舊有警察缺之教育者、一律調警察教練所訓練、畢業後、再補原缺、

京日領首途返日

(廿七日上海電)須磨廿七日晨乘多洋丸返日、

外交界闢謠 施使無回國準備

羅斯未作緝私獻議

(廿七日南京電)近報載駐美施大使、請假回國、定六月或七月啟程等語、茲據外交界確息、施大使并無回國準備、報載絕對不確、又各報曾載羅斯向國府貢獻意見、主張華北緝私應調精鋭軍艦、出動渤海、據英大使署息、謂羅斯并未有此項主張、

蕭振瀛抵平謁宋

(廿七日北平電)蕭振瀛廿七日下午六時乘專車由津來平、下車後、即赴武衣庫謁宋、晤談一切、

萬福麟離平返保

(廿七日北平電)萬福麟日前來平、料理私事、并謁宋哲元、有所晤談、茲以事畢、于廿七日下午二時返保、

鄂開全省運動會

(廿七日漢口電)鄂第七屆全省運動會、定廿八日在武昌公共體育場開幕、會期三日、參加單位、除省會漢市武大外、餘就行政區域劃分、共計十個單位、選手有六百人、開幕後、將有一千小學生舉行大會操、

漢口水勢嚴重

(廿七日漢口電)據江漢工程局報告、江水今日漲至三十二丈九尺、形勢頗嚴重、(廿一年同月水位、最高三十六丈二尺、最低二十丈六尺、)

皖十二縣建農倉

(廿七日蕪湖電)皖十二縣農倉、開始興建、秋收前完成、特約各銀行、舉辦農倉貸款原則九項、業經省府會[illegible]

中國國民黨中央執行委員會西南執行部 國民政府西南政務委員會 **通告** 行字第4561號

爲通告事查六月一日爲六月份第一星期一日原定在中山紀念堂聯合舉行總理紀念週現因胡主席櫬停厝該處是次總理紀念週改由各機關團體學校各別舉行除分函外特此通告

右通告 本市各黨政軍警機關團體學校

中華民國二十五年五月二十七日

天九

徵集胡主席遺墨遺著遺札及軼事啓

胡主席爲全國黨國導師日昨逝世薄海同悲現爲永誌景仰起見擬徵集其遺墨遺著遺札及軼事擬印成帙以垂久遠如有珍藏上項文件者請檢交本會保存并取回收條爲據一俟攜印完竣即將原件奉還決不至損毀遺失至胡主席生平軼事如聞見所及亦請錄出交下以備彙刊爲荷

胡主席治喪委員會啓 天

中華 今天放映

美高梅滑稽大笑喜劇

笑不可忍 妙不可言

幽默女諧星 魯意花珊德

笑料製造家 李奧加里路

●避惡妻試賭碰運氣 斬窮根意外發橫財

全部狂歡 全部熱鬧 俏皮奇媚 蕩魄銷魂

步步遇險——處處逢兇——恐怖萬狀

雷電華公司努力續製 洪荒動物千禽萬獸探險鉅片

龍潭虎穴

騰空巨蟒身長千尋 ● 翻江神鱷力大無窮 ● 鎮山魔虎殺人如麻

把野獸殘殺恣態形形色色毫不假借地搬上銀幕

怪麟珍禽 ● 生擒毒虫 ● 猛獸活捉

新華下期放映

軍墾玻璃廠籌備處招投承運機器廣告

茲招商承運本處機器由珠江大關口運至七星崗淮于本月三十日下午二時在豪賢路八號二樓本處開投如有意投承者請到本處取閱詳細章程屆時來處競投可也

聞

惣訃不週 番禺吳玉臣太史於丙子年閏[illegible]月十八日仙遊謹擇於六月十八日家奠恐訃未週謹此報

本市永勝街東里四十七號吳府治喪處謹啓

長301

自來水管理處投供水管

現本處定期于本年六月五日下午二時在市府選投二吋水管二萬五千呎如有意承供者祈先期來處取閱章程屆時投票可也此布

南關 (即日放映)

施維亞薛妮繼「蝴蝶玉人」後大傑作

蝴蝶麗人

派拉蒙唯一哀艷鉅製

寫情奇妙 超凡入聖 凄艷絕倫 綺膩入骨

如怨如慕 如泣如訴 撼人心弦 悲惋絕倫

可憐玉女困情魔 天使紅顏遭折磨 如許年華如許恨 春花秋月等閒過

請即定座

鉅星夏拔馬素合演

帶蝴蝶玉人票尾來看本片半價!

連日雖下雨而觀衆仍至擠擁足見本片佳點

鳴砲二十一響向本片行最高敬禮!

殉艦英雄

派拉蒙海軍寫眞片

美國海軍部全體人員數千人同協製

戰鬥艦大隊演習 砲術洋洋大觀! 軍校生全體操練 陣容嚴肅不通!

南關(預告)

中山 中國 今天仍同映

和樂公司處女作全部粵語空前大悲劇

林坤山 林雪蝶 吳楚帆 黃曼梨 林妹妹 大口何 聯合主演

兒女債

祇有今天切勿錯過

公祭胡主席之第三日

…冒雨前往致祭者廿餘萬人…

…昨日下午五時已公祭完畢…

治喪會駐滬辦事處成立經過

昨日為公祭胡故主席之第三日、計參加致祭者為農、工、商、學、婦女、華僑、自由職業界及其他團體人員各國外賓等、此外胡公親友家屬及治喪委員會職員、于同日公祭、是日雖細雨連綿、而各界人士冒雨而至者、絡繹于途、竟日不絕、統計全日致祭者逾二十萬人、其情狀之悲烈、舍總理逝世而外、可謂空前未有、是日祭堂內外各處、仍由憲兵警察及各校童軍守衛、由治喪會派員招待、故到祭者雖視前日倍衆、而行禮秩序、仍極整肅、當公祭時、除仍由各機關派銀樂隊到奏哀樂外、並由執信女中兩校派學生到唱哀歌、茲將是日情形、詳誌如次、

上午公祭情形

上午八時、首由廣州市立各女校員生公祭、計到有市一中、市二中、市三中、市一職、市二職、市立美術學校、市國語講習所、市農村小學校、花地孤兒院、各市立小學校、市立勞工學校、市立短期小學校、市立幼稚園、全體員生、及中山縣仙逸學校、上海兩江女子體育專科學校、代表等凡數萬人、各校員生依次祭畢後、十時至十二時卅分由農會工會商會及海外華僑團體等致祭、計到參加者有中華海員工業聯合會、機工總會、華僑工業聯合總會、粵漢廣九廣三各鐵路工會、各業工會、各郊區農會、全省商會聯合會、廣州市商會暨所屬各同業公會、中國同盟會、革命紀念會、廣東僑務委員會、海外同志社、小鷹同志社、華僑同志互助社、暨各海外華僑會社黨部等、正午十二時由婦女團體致祭、計到祭者有廣東女界聯合會暨會立女職學校、工人子女學校、民衆學校、國際婦女會、廣州市婦女會、廣東婦女提倡國貨會、廣東女權運動大同盟、廣東婦女日報、女青年會、市車衣工會暨工人女子學校等、又有各省黨政軍長官自聞胡主席逝世後、即分派代表來粵致祭、各省代表因道途脩阻、間有未及趕到在第一日參加公祭者、特於前昨兩日來堂補行致祭、計前日下午到祭者有閻錫山徐永昌代表李鴻文、湘省主席何鍵、代表張棣棠、及冀平津民衆團體代表王葆真、昨日上午到祭者有宋哲元張自忠蕭振瀛秦德純代表李光漢、薛岳代表方偉才等、又前湖南將軍趙恒惕氏、亦于是日由楊熙績及旅粵湘人多人陪同致祭、狀至哀慼、

各學校公祭情形

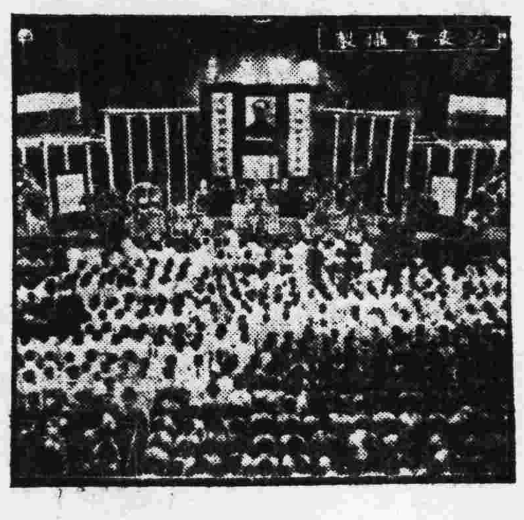

列隊入中山紀念堂

下午公祭情形

下午一時至二時、自由職業界及其他團體致祭、計到廣東全省新聞記者聯合會、粵省報界公會、廣州市新聞記者公會、醫師公會、律師公會、省教育會、廣州市學生救國聯合會、明德社學海書院、黨童軍聯委會、方便醫院、仁愛善堂、遼吉黑冀四省青年救國協會、山東護黨救國同盟會、華西抗日討賊軍民聯合會等同人或代表、及各省旅粵人士、二時至二時卅分外賓致祭、計到各國僑粵男女人士等、四時親友致祭、計到胡氏家族祠胡氏闔族建築籌備處同人、及胡公親友等、由徐信符先生主祭、四時三十分治喪委員會全體委員職員等、由熊委員克武主祭、而甫出醫院之省府委員李祿超、亦扶病到祭、五時家屬致祭、有胡夫人胡女公子及胡主席親屬等、由胡夫人領導行禮、至五時三十分禮成、

各地公祭情形

連日各省市公祭胡主席情形、已見報端、茲再將昨晚所接電訊、彙誌于下、(南京電)京各界廿七日續公祭胡主席、各機關團體學校列隊前往參加祭者終日絡繹不絕、至五時方告完竣、綜計參加機關團體有二百餘單位、人數達五萬人以上、上午七時四十分為參謀本部全體程潛主祭、八時訓總部張華輔主祭、八時十五分軍委會軍參院合併致祭、由馮玉祥主祭、八時四十分京警廳王固磐主祭、九時上首都衛戍部、十時許市商會及各機關公祭、十時半新運總會、首都新運促進會、十時卅分工人福利會、十時四十分首都婦女會、十一時正有海外僑胞同志會、京地方自治研究會、鐵路協會、律師公會、會計師公會、中央日報、中央社等團體致祭、十二時至一時、個人致者、有班禪代表、諸郡代表等、一時至二時為大學公祭、二時至三時各軍事學校、三時至五時中小學、至五時正始竣、又電、蒙政會委長索王、副委長德王、廿七日電國府報告蒙方於廿五日公祭胡主席、又津、察、黔、冀、青、綏等省市府、亦電告國府舉行公祭致哀、(上海電)廿七日為公祭胡主席之第三日、晨十時、市教育會領導全市各中小學公祭、由黃維翰主祭、到數千人、下午市民聯合會領導市民公祭、又電、京滬滬杭甬路黨部、廿七日聯合路局及該路工會舉行胡主席追悼大會、到五百餘人、(濟南電)濟南各界追悼胡主席大會、廿七日晨六時在中山公園四照廳舉行、禮堂內外遍懸輓聯匾額花圈、極為莊嚴肅穆、黨政軍各要人、全體公務員、各界代表等到約三千餘人、由韓復榘主席、行禮如儀、禮成後開始公祭、各機關上下致祭、各學校團體個人等均在下午致祭、各街巷懸掛紀念標語、全市下半旗誌哀、(南昌電)今日本市各軍警機關及各民衆團體七千餘人、先後致祭胡故主席、並有外省數人參加致祭、籌備會定廿八日開會、討論結束事宜、并編哀榮錄留念、(重慶電)廿七日為公祭胡主席第三日、八時起渝市各大中小百餘校師生數千人、由各校長率領分別前往公祭、上下各團體及商工各界約千餘人先後致祭、情形至為肅穆、(杭州電)浙省會各機關團體、廿七日在大禮堂舉行追悼胡主席、到數千人、禮堂佈置嚴肅、黨委王廷揚主席、報告胡主席革命歷史、黃紹雄陳貽槐等相繼演說、旋各界聯合公祭、黃紹雄主祭、下午各團體學校分班公祭、全市下半旗停止娛樂誌哀、(洛陽電)洛各界廿七日開追悼胡主席大會、到各界萬人、祝紹周主祭敬獻花圈、並致詞、氣象莊嚴、(北平電)平各界公祭胡主席第三日、廿七日晨八時起至十二時、係各公私立小學公祭、下午一時至六時為民衆團體及個人公祭、竟日參加者頗為踴躍、(香港)香港各界僑胞、于昨廿七日在干諾道卅九號胡公館公祭故中常會主席胡漢民、祭堂正中供胡主席遺像、四週繞以素花、下懸遺囑、祭壇上陳菓品三牲等、四壁滿掛祭帳輓聯、門外分懸大黨國旗、行禮時由胡公之姪弘甯弘靖陪祭、計到祭者有華人代表周壽臣、羅文錦、羅旭和、曹善允、周俊年、李星衢、李右泉、馮秉芬、何康、趙梅、何錦棠、戴德撫、簡英浦、陳耀坡、馬永燦、馬賽斌、馬應標、梁伯洲、馮健白、俞叔文、葉次周、俞君約、韓穗軒、曾學愚、及其他華人社團代表等數千人、下午人數尤衆、茲將本黨香港支部祭文錄下、維中華民國廿五年五月二十七日、中國國民黨香港支部執行委員會常務委員何東、監察委員會常務委員鄧慎昭暨全體黨員、謹以束芻清水、公祭于中央常務委員會主席胡展堂先生之靈曰、維我主席、敵愾尊榮、早歲革命、筆伐擅腥、加入同盟、民報肇興、同志推重、發軔溟渤、始終不渝、三民服膺、艱虞受命、法立大經、討袁討龍、樹之風聲、討莫討陳、大義以明、文章道德、海宇式矜、萬流景仰、革命耆英、功業蓋大地、義勇莫與京、翊贊總理、吐辭為經、僉壬不能毀、國民無能名、胡為乎國難殷殷、遽賦騎鯨、捧讀遺囑、昭若神明、指揮若定、一片精誠、繼志述事、力求其成、神其來格來享、來歆來聲、嗚呼主席、浩然之氣、洋溢乎滄溟、尚饗、(九江)南海九江市各界、昨廿七日上午十二時假一區黨部開公祭胡主席大會、是日全市下半旗停止娛樂誌哀、禮堂內外遍纏黑白布、中央恭設靈位、上懸胡主席遺像、滿砌素花、兩旁伴以生花輓聯、文曰「是總理信徒、服膺三民、百折不變、真革命健者、又弱一個、萬衆同悲」、上懸「精神不泯」之生花橫額、到祭之機關團體代表學校員生共六百餘人、均臂纏黑紗、由區黨部委員何啟芝主祭、獻花行禮如議、并演講胡先生革命功績、來賓演說者多人、至下午二時散會、茲將大會祭文錄下、主席胡公、百粵髦英、嶽降良弼、人傑地靈、士皿合模、國倚忠精、為黨先進、厥立楷型、權謀元戎、反側肅清、天禍中夏、強敵驕盈、華北板蕩、胡騎憑陵、力主抵抗、海外旋旌、雄韜偉畧、文緯武經、蒼蒼不吊、喪此長城、邦國殄瘁、泰岱頹傾、探誠謹具、涕泗洗零、嗚呼哀哉、伏維尚饗、(東莞)東莞縣政府自奉命公祭胡主席後、即會同縣黨部籌備一切、並通告各機關團體學校等於廿五日齊集中山紀念堂致祭、是日到祭者有縣黨部縣政府法院全體職員、暨各學校機關團體代表民衆軍警等數千人、隨到隨祭、秩序井然、是日中山紀念堂門口高搭牌樓、并懸丈餘長之橫額、以鮮花結成「公祭胡主席大會」數字、伴以精神不死、主義長存之對聯、堂內所懸輓聯、凡數百對、地上全鋪松針、至祭壇上、中懸胡主席遺像、橫額題「黨國干城」四字、傍有對聯、文曰「黨折棟梁、同聲一哭、名垂宇宙、自足千秋」、又鄧縣長輓聯、「我公念念難乃般、海外適歸來、團結精誠、詎意忽然乘化去、同志赴此時致祭、黨中失元老、傷心楚些、後知豈復賦招魂」、(羅定)羅定各界、廿五日上十八時在中山紀念亭開公祭胡主席大會、是晨大雨傾盆、而各界仍依時到會、與祭者各機關法團學校共千餘人、由縣黨部縣政府主祭、輓聯花圈甚多、茲將前昨兩日各方祭文、彙誌如下、

閻錫山徐永昌祭文

維中華民國二十有五年五月二十六日、太原綏靖主任閻錫山、山西省政府主席徐永昌、謹以清酌庶羞、致祭於展堂胡先生之靈曰、嗚呼我公、天地正氣、道德文章、拔萃出類、昔隨總理、如雲與龍、海國東西、患難相從、肇建中邦、功同夾輔、定傾扶危、中流砥柱、立法首創、釐定典章、納民軌物、樹國綱常、海外歸來、舉世共仰、霖雨蒼生、喁喁輿望、世變日亟、國步方艱、未酬壯志、遽歸道山、天不慭遺、奪吾一老、國喪元勳、黨失師保、生芻一束、香醪一卮、臨風洒淚、我心則悲、嗚呼哀哉、尚饗、

宋哲元張自忠祭文

維中華民國二十五年五月二十六日、冀察政務委員會委員長兼冀察綏靖主任河北省政府主席宋哲元、察哈爾省政府主席張自忠、天津市市長蕭振瀛、北平市市長秦德純、特派代表李光漢、謹以清酌庶饈之儀、致祭於中國國民黨中央執行委員會常務委員會主席胡公展堂先生之靈前曰、嗚呼我公、人倫師表、總理信徒、黨國瓌寶、不淫不屈、正氣浩浩、大德有年、允宜壽考、何天不弔、不遺一老、黨失重心、傷我懷抱、遺囑尚存、精神不朽、示我周行、努力奮鬥、叢詬一身、惟盡職守、唏哀致詞、聊奠杯酒、嗚呼哀哉、尚饗、

廣西公祭大會祭文

維中華民國二十有五年五月二十五日、廣西各界公祭中常委主席胡展堂先生籌備會同人、謹以清酌庶饈香花菓品、致祭於中國國民黨中央執行委員會常務委員會主席胡公展堂先生之靈曰、嗚呼先生、衆庶所依、天胡不弔、木壞山頹、革命偉興、方在綸緜、復九世仇、春秋大義、先覺唱導、會締同盟、執簡民報、揚我漢聲、五嶺西東、義旗肇舉、發縱指示、氣吞索虜、清社既屋、作督梓鄉、樹基民治、是度是荒、狐鼠迭遷、我猶仍嚨、遂贊大謀、渙號改制、中更播越、益勵忠貞、救民治國、締造經營、導師殂落、遺教燦然、激勵同志、底定中原、功成不居、法立勿毀、皎皎此心、昭示萬載、盜入我室、蒸民毒痛、軒胄懼隕、遑侈部僉、浮海居夷、般憂遏宣、禦侮同仇、桑榆非晚、邦族言旋、腐心衆醉、視天夢夢、蒼黎奚罪、氣惡眵目、血熱溢顱、舟移壑窈、良絕人天、惟天有柱、執絜以彰、惟地有維、孰執其綱、嗚呼先生、抱仁為質、造次顛沛、拳拳勿失、志業未蔵、玉棺降庭、不忘救國、在天之靈、人之云亡、邦國殄瘁、以今視昔、殆千百倍、先生之言、觸目旁遑、先生之德、昭明有融、努力踵武、先民是程、吾儕有責、敢負平生、渠範雖遙、精神不死、風馬雲車、翩其來止、嗚呼哀哉、尚饗、

廣州市政府之祭文

維中華民國二十五年五月廿五日、廣州市市長劉紀文、謹率全體僚屬致祭於中央執行委員會常務委員會胡主席漢民先生之靈曰、嗚呼先生、名世之英、巍峨五嶺、間氣鍾靈、豐功懋績、炳若日星、東瀛游學、革命先覺、文字鼓吹、一十諤諤、讜論轟中、氣吞河嶽、影響中外、聯結同盟、一心一德、衆志成城、河口發難、鎮南震驚、廣州首義、繼以武昌、雲蒸響應、義旗飄揚、陰霾橫掃、日月重光、建藩專閫、都督粵東、艱難創造、肇啓屯蒙、勞來安集、未遑厥躬、共和告成、定鼎金陵、蜿旋北指、入贊神京、參知樞密、一柱危擎、袁氏覬覦、陰懷異志、公篤堅貞、不撓不貳、掣肘腋禍、重股肱寄、總理北上、攝膺帥座、受命艱虞、羣梟頓挫、控制懷柔、乃德威遠播、共黨篡奪、滿佈僉壬、去遊俄、糾正南鍼、宏我主義、鞏我腹心、政權分歧、再渡重洋、締交國際、謀乃中臧、衆論翕合、丕顯發皇、院長立法、紀綱肅然、憲草法典、象魏長懸、憂國賢勞、為天下先、海外養疴、歸驪萬里、舉國臚歡、東山望起、常覲藎謀、不違尺咫、四郊多壘、長夜未央、胡天不弔、喪我元良、兆民悼慟、九牧同傷、遺言在耳、後死奚辭、昭垂大義、主張弗移、高山仰止、謹告靈祇、尚饗、

憲兵司令部之祭文

維中華民國廿五年五月廿六日、廣東憲兵司令利樹宗率全體官兵、謹以香花清酒、致祭於中常會主席胡展堂先生之靈曰、嗚呼我公、命世之雄、文章經濟、嵩降嶽鍾、滿清失德、同盟討賊、民報主持、不遑日昃、追隨總理、奔走輔翼、帷幄運籌、國內周流、辛亥九月、光復神洲、五族共和、四海謳歌、討袁護法、堅忍不磨、聲聞石鼓、淚洒銅駝、跋涉重洋、匡復提倡、民氣鵲起、粵海騰揚、旋代帥職、總理北伐、砥柱中流、用清反側、翊贊中央、艱苦備嘗、立法仗儀、功炳旂常、總理遺志、三民主義、惟公力行、艱險不避、外侮披猖、共匪跳梁、惟公建議、撻伐用張、星軺回臨、薄海同欽、哲人遽逝、淚下沾襟、仰公之德、羣倫矜式、羨公之志、天地充塞、敬公之節、冰清玉潔、服公之行、始終貫澈、敵侵邊陲、時局阽危、環顧黨國、大厦誰支、曾公遺囑、語重心長、同聲一哭、痛壞棟樑、豐公偉績、奕葉馨香、魂兮歸來、鑒此一觴、哀哉尚饗、

省會公安局之祭文

維中華民國廿五年五月廿六日、廣東省會公安局局長何犖率屬、謹以馨花黍醴、敬祭于胡主席展堂先生之靈曰、天地正氣、篤生我公、為國之幹、為黨所宗、溯公少年、敝屣科第、追隨總理、芟夷帝制、山川萬里、寒暑卅年、公之賢勞、莫之或先、艱難締造、風雨飄搖、國土日蹙、望斷潘逵、齊電所宣、其志皦皦、事與願違、憂心悄悄、國事至今、公何可死、死矣我公、國誰綱紀、死無知耶、付諸穆穆、死而有知、應難瞑目、茫茫後顧、莽莽烟塵、後死之責、付與何人、公誼私交、書難罄竹、既為私痛、尤為國哭、一杯濁酒、敬奠晶風、一掬清淚、灑徧茘紅、哀哉尚饗、

虎門要塞司令部祭文

維中華民國廿五年五月廿六日、廣東虎門要塞司令李潔之、率全體官兵謹獻生花、致祭于中國國民黨中央執行委員會常務委員會主席胡漢民先生之靈曰、赫赫先生、吾黨領袖、功在國家、名滿宇宙、追隨總理、奔走革命、起義廣州、指揮若定、兩任粵督、庶績咸熙、倒袁討陳、艱險不辭、代攝帥權、肅清反側、主持外交、強鄰挫抑、南京奠都、首長立法、創制憲典、攀情慶洽、四載任職、未出都門、風聲所樹、人恥因循、不慕榮利、不懾淫威、懍然氣節、磅礴崔巍、閎中肆外、作為文章、貪頑以勸、主義以張、嗚呼哀哉、總理之後、繼起何人、黨國安危、繫於一身、嗟我華胄、禍迫陸沉、東北既失、寇患日深、救亡圖存、惟有抵抗、自力更生、萬方屬望、云胡憖、遽喪元良、山頹木壞、遐邇悽愴、嗚呼哀哉、先生雖逝、遺言在耳、誠難未紓、責重後死、誓力奮鬭、以慰英靈、英靈不昧、鑒此微誠、尚饗、

墨西哥總支部祭文

維中華民國廿五年五月廿五日、中國國民黨駐墨西哥總支部駐粵辦事處同志、謹致祭於胡主席展堂先生之靈曰、嗚呼、昊天不吊、遽隕黨柱、哲人其萎、舉國同悲、溯公一生、追隨總理、服膺三民、義旗高舉、殲彼滿虜、力任艱鉅、功垂黨國、萬世之師、領導羣倫、啓迪民智、心有所向、自忘其軀、漫遊海外、闡揚黨義、總理逝後、國難未已、大會敦促、駕返圖治、主持大計、伸張民氣、救黨救國、賴公主持、一生廉潔、道德超著、胡天不幸、染病不起、溘然長逝、痛失導師、淒風冷雨、外侮如斯、望公有靈、收復失地、嗚呼哀哉、伏祈尚饗、

澳洲總支部之祭文

維中華民國二十五年五月二十五日、中國國民黨澳洲總支部駐粵辦事處全體同志、敬獻鮮花于胡主席先生靈前而哀之曰、嗚呼先生、鞠躬盡瘁、主義是從、千撓百折、貫徹始終、功名塵土、惟勇惟忠、孤標耿介、浩氣長虹、居己功、正義廉潔、有古風、支持黨國、方冀邦隆、誰料病魔、便儡衰弱、養疴海外、携兒與共、內患外侮、交亂國中、自公歸來、眷主嗚咽、胡天不弔、壞我棟樑、黨失重心、無所適從、嗟我民族、痛公之終、如喪考妣、悲悼無窮、嗚呼哀哉、伏維尚饗、

暹羅總支部之祭文

維中華民國二十五年五月廿五日、中國國民黨駐暹羅總支部代表黎淡觀王德全等、謹以鮮花敬獻於胡主席展公之靈而哀之曰、天不慭遺、喪我元良、翊贊總理、革命鷹揚、傾覆滿虜、功業恢張、黨國柱石、僑胞津樑、宏謨碩劃、濟世心長、遽歸道山、薄海同傷、復興民族、抗戰力倡、勗勉後死、奮勵圖強、高山仰止、道德文章、精神不死、萬載留香、嗚呼哀哉、伏維尚饗、

敬錄漢民先生遺囑

余以久病之軀、奉療海外、迭承五全大會敦促、力疾言還、方期努力奮鬥、共紓國難、詎料歸國以來、外力日見伸張、抵抗仍無實際、事與願違、憂憤之餘、病益增劇、勢將不起、自維追隨總理革命三十餘年、確信三民主義為唯一救國主義、而熟察目前情勢、非抗日不能實現民族主義、非推翻獨裁政治不能實現民權主義、非剷清共匪不能實現民生主義、尤盼吾黨忠實同志、切實奉行總理遺教、以完成本黨救國之使命、切囑

蕭佛成於病榻前筆記

陳濟棠 鄒魯 林雲陔 楊熙績 陳耀垣 張任民 王季文 陳劭 林翼中 劉紀文 黃季陸 陳嘉祐 胡陳淑子 胡木蘭 胡毅生

中華民國二十五年五月九日午後十二時

安南總支部之祭文

維中華民國二十五年五月二十五日、中國國民黨駐安南總支部代表梅芳庭、謹以清酌庶饈之奠、敬祭于胡主席展堂先生之靈、嗚呼我公、盡瘁革命、貫澈始終、功業彪炳、霄漢為衡、文章道德、千載流風、溯公一生、其纓錚錚、公于總理、惟吧與參、公于黨國、若舟倚橋、公于民衆、如育得相、方公之歸、億兆歡狂、聞公之逝、薄海同傷、嗚呼哀哉、邦家多難、彌摠忠懷、天胡不弔、泰嶽崩頹、典型尚在、光烈昭垂、反對獨裁、不避兇災、倡導剿共、具大意力、堅持抗敵、血騰騰熱、起衰救亡、巍然大節、嗚呼哀哉、天降奇男、艱鉅其擔、撫時憂世、謀遠慮單、得從公遊、方欣道合、大星遽隕、太息斗南、嗚呼哀哉、三民主義、精神所寄、主義昌明、精神不死、誓秉訓遺、矢志弗移、靈其來格、享此一卮、嗚呼哀哉、伏維尚饗、

大溪地支部之祭文

維中華民國廿五年五月二十五日、中國國民黨大溪地直屬支部辦事處陳國安、代表同志謹以鮮花致祭于胡主席展堂先生之靈曰、嗚呼先生、憤滿粃政、主張革命、會結同盟、辛亥起義、全國反正、袁賊稱帝、軍閥縱橫、護法北伐、一秉忠貞、道德文章、有口皆稱、東鄰侵畧、外患方萌、國喪元良、皆樹哀聲、致祭靈前、出以至誠、嗚呼哀哉、伏維尚饗、

台山縣黨部之祭文

維中華民國廿五年五月廿五日、為中國國民黨中央執行委員會常務委員會主席胡公漢民先生逝世公祭之期、中國國民黨廣東省台山縣執行委員會監察委員會、謹率全縣黨員致祭于我胡主席之靈而告曰、嗚呼先生、吾黨之傑、國民師宗、輔翼革命、矢勇矢忠、卅年一日、貫澈始終、中華肇造、舉世景從、總理而外、厥功最崇、三民主義、紹述成風、訓政憲政、正伏發蹤、天胡不弔、遽奪元功、嗚呼先

嗚呼先生、國家砥柱、吾黨師保、敵虜披猖、正稽天討、何志未酬、棟折梁倒、讀公遺教、彌念甘棠、誦公遺囑、誠恐誠惶、瞻公遺風、雲水蒼茫、嗚呼哀哉、伏維尚饗、

古巴總支部之祭文

維中華民國二十有五年五月廿五日、中國國民黨駐古巴總支部代表趙漢一、暨全體黨員、致祭於中國國民黨中央執行委員會常務委員會主席胡展堂先生之靈曰、嗚呼胡公、天生性聰、幼年攻讀、號稱神童、置身民黨、服從孫公、實行革命、起義粵東、民國成立、不

社論 蘇北商界之制裁私貨

因私貨之充斥，全國稅與商業，均蒙莫大損害，設法以杜絕之，事不容緩者也。杜絕之法，須從其來源而着手，來源何在？曰，在販運私貨之人，私貨自外來，則販運私貨之人亦自外來；外來之人，惟政府乃得對外抗議，援律以制裁之，故政府於此，應負有全責，而無可旁貸者。

雖然，私貨之販運，其人自外來矣，惟助成此私貨之販運，其人豈盡自外來者乎？誠使銀業界對私貨，不作押匯，轉運公司對私貨，不爲裝運，車站搬運工人對私貨，不代起卸，各商店對私貨，不予銷售，則私貨亦何從而充斥；今竟充斥若此，殆由內地奸民，相與助成之，固不能專咎於外來之人也。欲杜絕其源，於內地奸民，又不可縱矣。

近蘇北商界，以外來私貨如白糖洋布人造絲等，充斥於市，至損害商業，因集會以抵制之，決行其不押匯不裝運不起卸不銷售之法，有違反者，與衆棄焉，其法雖近於消極，然內奸既絕，斯外邪不入，實則積極法也。民之自衛，其效往往大於官之衛民，此亦一端矣。

日本在華北增兵事 外部再向日外省切實交涉

日外務省復文謬引辛丑和約爲根據 我駁稱日軍增加引起中國民衆疑慮

（廿七日南京電）外交部息、關於日本在華北增兵一事、該部自接得日本擬在華北增兵消息後、即經向日本駐華大使館表示、此事不但事實上無必要、且刺激我國民衆、又與日本廣田前外相不威脅不侵畧之政策不符、促其注意設法阻止、並電令我駐日使館、本上項旨趣、以書面提向日本外務省交涉、茲據駐日許大使來電報告、已接日外務省復文、畧謂日方因鑒於華北不安現狀、爲使日本駐軍行使任務無遺憾起見、增加兵力爲絕對必要、此係以辛丑和約爲根據、並不違反慣例、至增兵數額、擬限于必要之最少限度、不致威脅我國、更不侵害主權等語、查華北現狀並無日方所謂不安之處、日軍之增加、實反足以引起我國民衆之疑慮、該部已電令駐日使館再向日外務省切實交涉、

滬稅務當局嚴防私貨

滬嚴防私貨

（廿七日上海電）本在華北走私問題、影響我國關稅收入甚鉅、現稅務當局據報、又有大批私貨運到、故於水陸車站碼頭上公路等、各要隘均派緝私人員、認真稽查、以防止偷漏云、

（廿七日上海電）滬商會通告各商業公會、務宜根據政府賦與之職權、隨時嚴加注意私貨流通、據實舉發、以爲國計民生塞流之助、萬勿稍形放棄、

（廿七日南京電）防止路運走私案、經財部設總稽查處、并派安斯邇爲處長後、總稅務司梅樂和、又呈准遴派李桐華爲該處副處長、李廿七日由滬抵京、晉謁孔財長、請示一切、

國大選舉籌委會 討論特選法 下次會議可決定

（廿七日南京電）國民大會代表選舉事務籌備委會、自成立後、即積極規劃一切、除定籌備期間爲三週外、嗣爲縝密討論特種選舉辦法、廿六日邀軍委會、僑委會、蒙藏會代表、開會討論、大致已商妥、下次會議可決定、關於國民大會選舉法施行細則、已推定張厲生、陶履謙、端木愷等起草、決於六月十五日前擬竣、由政院通過、呈國府公佈施行、國民大會選舉事務所主任人選、廿七日國府明令發表、以蔣作賓充任、該所不日可成立

波外長訪南 商談歐洲集體安全 波蘭小協商謀協調

（廿六日南斯拉夫京城電）哈瓦斯息、波蘭外長柏克、來此聘問、昨已離開華沙、廿七日晨九時可抵此、擬作兩日勾留、并與總理兼外長斯多瓦的諾維區覲面、談話兩次、政界人士、頃宣稱、兩人所商談者、當以歐洲集體安全、與改組國聯兩問題爲主、關于此層、波蘭與南斯拉夫兩國、在國際縱橫局勢之下、處境相同、尤以一九三三年、英法德意四國簽訂四強公約之際爲然、因此對于歐洲集體安全、與改組國聯兩項問題意見、早已趨于一致、此次僅貶値事之申明、即可蔵事、除此而外、柏克與斯多瓦的諾維區會晤時、尚將談及兩國間經濟關係、而於南斯拉夫統制進口貨、與波蘭管理外匯兩問題尤爲注重云、非正式方面、則謂柏克此行、尚有另一目的、即爲匈牙利南斯拉夫兩國、担任拉攏、并擬由南斯拉夫爲之拉線、使波蘭與小協約各國間、關係益臻密切是也、

津比賽成績 世運田徑訓練班 三項破全國紀錄 一項破遠東紀錄

（廿七日天津電）世運田徑訓練班選手、廿七日與津萬國運動會優勝者作對抗表演、因午後狂風大作、延至四時開賽、世運隊數健將雖未出場、仍有三項破全國紀錄、一項破遠東紀錄、計百米區泰福（津）、趙東衡（世）、巴萊（津）、戴淑國（世）、成績十一秒一、高欄周長星（世）、白瑞（建）、趙恩淮（津）、陶光業（津）、成績十六秒九、（鐵餅）郭潔（世）、馬文彬（世）、劉福潤（津）、王廣福（津）、成績四一米零七、破全國、（八百米）賈運仁（世）、李世明（世）、恩得瑞拉（津）、成績二分二秒五、破全國、（跳遠）王士林（世）、何義聖（世）、陶光業（世）、成績七米零三、破全國、四百米、戴淑國（世）、一人出場、成績五十二秒八、（鐵球）劉福潤（津）、郭潔（世）、王廣福（津）、成績十一米九五、破遠東、標槍周長星（世）、李世明（世）、太拉（津）、成績四九米五一、跳高劉夢九（世）、楊定文（津）、郝麗成（津）、成績一米八二、撐竿跳高符保廬（世）、王士林（世）、成績三米七零、一千五百米賈運仁（世）、恩得瑞拉（津）、成績四分三十秒四、三級跳遠王士林（世）、耳瑞（津）、陶光業（津）、郝麗成（津）、成績十三米五三、一千六百米接力、世運隊李世明、周長星、郭潔、戴淑國、成績三分四六秒九、

立院財委會審竣 滬杭甬借款 債欵百十萬磅 由銀公司承受

（廿七日南京電）中政會上週通過之修改完成滬杭甬全路借款新合同一案、發交立院後、當經批付財委會、該會廿七晨開會審查、馬寅初主席、鐵財兩部派員列席陳述意見、該案已審竣、聞此項改訂之新合同、債額爲英金百十萬磅、日內即由鐵部發行、並定年息六厘、定廿五年還清、債券由中英銀公司與中國建設銀公司承受、

漁業協定雖簽 日俄仍猜忌 俄拒日漁船入港

（廿七日上海電）據同盟東京電、日俄漁業條約、暫定協定、日前簽字成立、但據外務省廿六日接大田大使報告、俄政府因不明農林省漁業視察船今鵑丸海王丸之實際使命、故拒絕該兩船入蘇聯領海過港、並指日當局最近非法壓迫航行日領海之蘇聯船舶、日當局認此行爲不當、定日內對蘇聯提出抗議、

宋明民族英雄 虞常建忠烈祠 擬在釆石磯建立

（廿七日南京電）李宗黃爲紀念宋明兩民族英雄虞文明、常遇春、發起在皖釆石磯公園、建立虞常二公忠烈祠、并立紀念碑、前函劉鎮華籌款建立、劉已復函贊同、將先築紀念碑、後再建祠、以吊忠烈、

意增兵奧國邊境

歐局重心在德國問題 俄政府現主張與意國和解 英隱示撤銷制裁須有條件

（廿六日羅馬電）哈瓦斯息、維也納方面消息稱、意國狄羅爾省戍軍員額、將由二萬千員名、增至二萬五千員名、此外、意國並改編成法西斯黨軍一隊、其人數約爲四千員名云、關於此事、意國軍界人士、頃加以說明、謂當局在意屬狄羅爾省內所採措置、並無特殊性質、該地戍軍員額、從未減少、不過自去年十一月以還、多數士兵請假回籍、以致員額較前稍減耳、至法西斯黨軍之設置、由來已久、近日黨部議決所有黨員、悉應加入黨軍之後、員額自已爲之增多、蓋全國如是、不僅在與奧國邊境一帶爲然也、又黨軍士兵、原均隸屬陸軍後備隊伍、不過加入黨軍之後、可以就地立即動員、而不必如後備隊伍之仍須等待年期、此則一差異之點也、

俄主和解

（廿七日莫斯科電）路透息、聞蘇俄政府、現主張與意國和解、蓋信足以危害歐洲之和平者、柏林政策、實較羅馬政策爲重也、伊凡斯蒂亞報、載俄著名政論家拉狄克一文、謂蘇俄將在最後一小時、謀依照已故法外長巴爾都所提出區域和平協定辦法、以組織集體安全、實爲維持和平之唯一方法、英國今不能獨力抵抗意國之攻擊、以保全其利益、而英德之親善、則足以引起以德國侵畧爲懼之諸國之讐對也、

英方條件

（廿六日倫敦電）哈瓦斯息、據政界人士預測、英國政府、對於現行制裁辦法、容亦可以提議撤消、但附有條件、即意相墨索里尼、當於國聯行政院開會之前、表示妥協之精神、并應允意國在阿比西尼亞方面行動、一若阿國係委任統治地者然、換言之、一

洛案悲觀

（廿六日倫敦電）哈瓦斯息、政界人士、對于洛迦諾一案前途形勢、大體表示悲觀、以爲德國對于英國問題表之復文、在六月十六日之前、不致送出、而復文之中、又必轉向英國提出問題、如此兩國往返質詢、了無止境、解決洛迦諾一案、自亦渺茫無期矣、

毆我童軍領袖案 滇英領離華 英使館表示慊意

（廿七日南京電）外交部息、昆明英總領事哈爾定毆人一案、英大使館已照覆外部表慊意、並稱、已令該總領即離華、深望以後滇當局與英方感情、常可融洽、

滬法院續審 滬日水兵案 被告已患神經病

（廿七日上海電）路透息、滬法院今日續審日水兵中山秀雄被殺案、被告葉海生在獄屢次圖自殺、乔食鈕扣鎮鑰等物、被告律師稱、葉犯患神經病、法官判准送入醫院治療云、

四千噸驅逐艦 決定保留 謂係海軍自決政策

（廿七日倫敦電）路透息、日本通知英國、謂日本原擬於本年底、廢除四千噸驅逐艦、但現時決定保留、日本代辦向英政府解釋、日本政策、認一個國家對於海軍、應有自決之權、他國不得干涉云、

國聯協會開會 議日侵華事 湯良禮將出席提議

（廿六日日內瓦電）哈瓦斯息 各國擁護國聯團體聯合會定六月一日在英國格拉斯哥城舉行第廿屆大會、會期定爲三日、主席業經推定比國參議員、即白魯塞爾城上訴法院律師羅林教授、至議程所列問題、其最重要者如后、（一）日本侵犯中國主權獨立及領土完整問題、（二）國聯盟約第十九條條文修改問題、（按盟約第十九條稱、國聯大會可隨時請各會員國復核已經不適用之條約、）（三）阿根廷國、與英屬香港、擁護國聯各團體、加入本聯合會問題、（四）若干國家人口過剩問題、（五）原料品重行分配問題、

（廿七日倫敦電）路透息、外交部顧問湯良禮、出席國聯協會大會、該大會將在格拉斯哥開會、日期爲六月一日、聞中國代表對日本在遠東政策、及中國要求修改不平等條約、收回治外法權、有重要提議云、

伊拉克新關例 日貨須証明 否則不許報關

（廿七日報？電）路透息、伊拉克稅關、今日頒行新關稅則、凡運日本布疋入口者、必須証明其爲日本之貨物、則課稅値百分之十五、否則、其所運入之日貨、不許報關、將來伊拉克輸出比例、將增至百分之廿五、

意併阿後 將意屬擴大 劃阿北入意轄境

（廿六日羅馬電）哈瓦斯息、官方宣稱、東非意屬以里特里亞轄境、頃已擴大、今後達爾基爾、沃薩兩區域、以及帝格里亞省、均歸以里特里亞行政長官管轄、

日增兵華北 絕無條約上根據

其企圖爲壓迫中國承認僞滿 密勒氏評論報撰文攻擊

（廿七日上海電）上海密勒氏評論報、對日本此次突然增兵華北、謂爲絕無條件根據、撰文施以有効攻擊、畧謂日本所謂根據辛丑條約而增兵、全係强詞奪理、可謂絕無理由、該報并引述條約第七八九條原文、即各國駐平津及鐵路路線軍隊、係分爲使館衛隊、及「駐軍」兩種、其目的爲保護使館及維持北平都與海口間之交通、各國在使館之內、得駐有衛隊、乃係簽字國家所享有之權利、而其華北各地駐兵之權利、爲一種屬于各簽字國之共同權利、其餘各種、應由各關係國、同時採取之共同辦法、且各國駐兵地點、亦均明白規定、即衛隊只能駐于使館內、駐軍則只可駐于北寧路沿線、山海關以南各地、當時并規定、日軍在平津各駐軍之數目、爲四百名、關於其他駐軍之數、亦經規定、以六千二百名爲限、其中二千名、駐天津、一千五百名、分駐榆關及秦皇島、尚有三千七百名、則分駐其他九處地方、每處三百名、當時互相商妥、每個國家之軍隊、不得超過二千名、辛丑條約簽字後、歷年以來、日本使館、及平津駐軍、數目已大有增加、并列表如下、一九零二年、衛隊三〇〇名、其他一三三〇名、一九一二年、衛隊四七〇名、其他一九三四名、一九二二年、衛隊一八一名、其他一七七八名、一九二四年、衛隊一三二名、其他六〇六名、一九二六年、衛隊一四〇名、其他八〇〇名、一九二七年、衛隊二一八名、其他一〇五六名、一九三一年、衛隊一七七名、其他一二三二名、一九三五年、衛隊三一四名、其他一五七二名、一九三六年、衛隊三〇三名、其他一九〇〇名、此外、該報並將美奧比英法德意荷俄駐軍數、與日本并如作參攷、其結論、謂一辛丑條約簽字國家、雖經協定、得派駐使館衛隊、并將駐兵千二百名以下、于華北各地、但概觀上表所載、則在中國形勢安寧之時、各國駐平之數、僅及規定數額之半、或三分之二、只値中國發生內戰之時、始增派軍隊、但一俟時局平靖、增加之軍隊、即行撤銷、故當一九一二年辛亥革命、及一九二七年國民軍北伐、各國使館衛隊、及駐軍之數、雖增至九八七二名、及一一八九〇名、但于時局平定之後、即須撤退、自一九二九年後、中國現狀大定、多數使館、事實上已遷至南京、各國駐華軍隊之數額、僅除日本外、各年增皆有大量減縮、（二）簽字辛丑條約各國家、每遇增兵之時、皆曾互相通知、且同時採取行動、（三）各國間按照條約增加其在華軍隊數目、但並非漫無限制、然須知此項軍隊之增加、除根據辛丑四月六日軍事委員會議、所決定、遇有任何國家增加、其兵額超過條約所許可之限制時、中國即向之提出嚴重抗議、例如今之國民政府、在一九二七年時、曾向英國將其華北駐軍增加、向之提出抗議、是以總觀上述事實即可明瞭、日本此次增兵華北、實乃違反辛丑和約、不過又是日本曲解條約的一個例證而已、由此可知各國華北駐軍之增加、原只限於中國有內戰發生之時、但目下中國并無內戰情事、平津兩地之治安、既無感受威脅之患、北平至海口間之交通、亦無被阻之虞、晉省剿匪軍事、并非內戰、且已告一段落、所以辛丑和約中、第七八九三條之規定、并不適用於此種環境之下、其次各國駐軍增加、乃一種共同權利、各國之間、如有行動、係互相商議、及被此通過之必要、日本決不能單獨行動、但現在除日本所有行動之外、并無其他國參預其間、所以日本不但違反條約、且破壞信義、且各國使館衛隊各駐軍地點、條約上並未載明、且皆深入中國內地、豈日本之意、是要維持中國西北各地與海口間之交通乎、吾人目的、並非與日本人討論、辛丑條約上之法律各點、今日本早已將一切國際條約破壞無遺、對於辛丑條約、自無特加尊重之理也、吾人所欲指明者、日本此次增兵華北、已昭告吾人、日本大規模軍事之侵畧、即將來華、須知九一八日本之以武力橫奪東北、早經過妥善之準備、始行發動、日本現增派軍隊、又竭力秘密運軍火至華北一帶、可知其又准備對中國也、吾人對于目下形勢、不容忽視、須知日本已增加其軍隊之力量、已等于中國六個整師、日本之企圖、係第一步先派兵來華、然後再提出條件、壓迫中國承認滿洲僞國、亦屬其中之一項也云云、

海峽設防問題 土要員訪英 國聯將開會討論

（廿六日倫敦電）哈瓦斯息、土耳其外部常務秘書格魯、日前抵此、彼曾與英國外部人員會晤數次、頃據政界人士透出消息、格魯此來、所討論之問題、以達達那爾與博斯普魯斯兩海峽重設防務一項、最爲重要、談話結果、雙方意見、完全妥協、此外格魯曾向外部人員、說明意國自在阿比西尼亞獲得勝利之後、業已移轉目光、而有覬覦巴爾幹半島之意、巴爾幹各國、至感不安云、據聞巴爾幹半島若干國家、曾向英國政府、直接接洽、并已提出國聯盟約第十六條、當予維持、俾意國有所戒懼、此在意國、亦已向英國提出保証、謂不擬向巴爾幹半島方面發展、可請釋慮云、

（廿六日日內瓦電）路透息、下屆國聯行政院開會後、孟特羅地方、即將舉行達達那爾海峽問題大會、其日期大約在六月十六日、其主旨在討論土耳其政府、請求在該海峽建造砲台等防務、現信將由英外相艾登主席、土國代表、以戈魯阿拉斯任之、將挾有擬定之方案到會、

法社會黨 積極組新閣 調查議員私產來源

（二十六日巴黎電）哈瓦斯息、未來總理勃魯姆、現方積極籌組閣事宜、本日曾延見現任法長台爾博斯、暨正統派社會黨重要人物、先後晤談、歷時頗久、據消息靈通人士所稱、未來內閣中、將于奧利沃爾爲財長、莫托爲農長、而台爾博斯、則將担任外長云、此際各政黨黨團、因新衆院開會在即、均準備提出提案、共產黨議員七十二人、曾於今晨第一次開會、經決定向衆院要求組織委員會、對國會若干著名議員之私產來源、進行調查、如前總理泰狄歐、前總理賴伐爾、衆院現任議長波益松、暨社會黨前領袖勞惟賽脫四人、均在調查之列、按賴波費三人、原係社會黨重要人物、嗣波費二人、均自動退黨、賴伐爾則于一九二四年改入中央派、目前共產黨各議員、對波益松攻擊甚烈、預料衆院開會時、波氏若仍提出候選資格、則共產黨即當強烈反對云、

廣九快車

五月一日起

增加快車速率
新訂行車時刻
快車加停平湖一站

兩點五十五分鐘即抵港

五月一日起 新訂快車時刻

往港	飛鷹快車	中午快車	飛龍快車
由大沙頭開	上午八點十五分	中午一點一十分	下午四點五十分
到九龍	上午十一點一十分	下午四點二十分	下午七點四十五分

來省	飛箭快車	中午快車	飛星快車
由九龍開	上午八點二十分	中午十二點四十五分	下午五點零五分
到大沙頭	上午十一點廿五分	下午三點五十五分	下午八點正

欲知快車中途到停各站時刻請函向車務處取閱詳表

粵漢鐵路南段管理局行車時刻廣告

南段幹線

上下行旅客快車祇停西村新街銀盞源潭琶江連江英德大坑口馬壩韶州各大站

(一) 樂昌至黃沙／黃沙至樂昌 旅客快車 (上午)柒點肆拾伍分、柒點開 (下午)肆點伍拾伍分、肆點到

(二) 黃沙至韶州／韶州至黃沙 客貨列車 (上午)捌點拾伍分、陸點叁拾分開 (下午)肆點肆拾分、叁點零伍分到

(三) 黃沙至英德／英德至黃沙 客貨列車 (上午)拾壹點卅伍分、柒點貳拾分開 (下午)伍點、拾貳點伍十五分到

(四) 黃沙至源潭／源潭至黃沙 客貨列車 (下午)叁點叁拾分、(上午)柒點壹拾分開 (下午)陸點、(上午)拾點到

(五) 韶州至樂昌／樂昌至韶州 客貨列車 (上午)捌點叁拾分、(下午)叁點開 (上午)玖點伍拾伍分、(下午)肆點叁拾分到

廣三支線

（駁輪）

西濠口開：上午陸點叁拾分、柒點叁拾分、捌點叁拾分、玖點伍拾分、拾壹點叁拾分、下午拾貳點廿五分、壹點叁拾分、貳點拾分、叁點、叁點肆拾分、肆點叁拾分、伍點叁拾分、捌點叁拾分

黃沙開：上午陸點貳拾分、捌點肆拾伍分、拾壹點肆十五分、下午拾貳點卅分、叁點拾伍分、捌點肆拾伍分、陸點肆拾伍分、拾點零伍分、壹點拾伍分、叁點伍拾伍分、柒點肆拾伍分、拾點叁拾分、壹點肆拾伍分、肆點肆拾伍分、捌點拾分、拾壹點拾分、貳點貳拾伍分、伍點肆拾伍分

（火車）

石圍塘開：上午柒點、貳點、下午拾點、★肆點拾分、★捌點、★十二點肆十五分、伍點、玖點、★貳點、★陸點、★拾點貳拾分、★貳點肆拾分、★玖點

佛山至省城開：上午陸點廿伍分、拾壹點叁拾分、下午十二點肆十二分、伍點、壹點叁拾伍分、伍點肆拾壹分、叁點貳拾分、玖點肆拾分、柒點肆拾壹分、玖點零伍分、拾點肆拾壹分、叁點肆拾壹分

三水站開：上午陸點叁拾分、下午貳點叁拾分、玖點叁拾分、肆點貳拾伍分、拾壹點廿伍分

注意有★符號者該次列車係開到佛山站止

上海 良友體育用品公司

註冊商標

國貨體育用品

經歷屆全國運動大會所採用認為

標準，合規·價廉，耐用·

總公司兼製造廠 上海靶子路五六七號
廣州分行 永漢北路一七九號

中國新文學大系通告

諸君鑒乙種預約新文學大系本公司出版之中國新文學大系經已全部出齊運到多日惟久不見諸君到取殊出人意外茲恐存書朽壞故特登報聲明請於六月底以前携同取書單到取如遲自誤六月底以後決將該書發賣以充成本特此通告

廣州良友公司謹啓

又到海珠

明珠聲片影院

長堤海珠前　自動電話壹二零七一

本院因裝飾影場改良座位以期大加刷新由本月二十日暫行停映准於新歷九月以前裝飾完竣即行宣佈復業特此奉聞

永漢

即日放映 場五 五年心血凝成 衛生公司特製

差利 摩登時代

下期放映溫拿公司驚險巨片

綁私大王

本年電影皇后比提戴維絲大傑作

新國民聲片戲院

下九甫路　電話壹零七四零

即日放映頭手新片 蘇華公司對白歌唱 千餘演員合演巨製 卜萬蒼導演大傑作

凱歌

（任光主撰歌）
（袁美雲唱美麗的山歌）
（鄉下八人求雨迎神賽會）
（王引率領羣衆唱凱歌）
（哀鴻遍地的饑荒慘象）

大星有聲戲院

永漢南路太平沙　電話壹四八八九

即映全部粵語對白 天一港廠偉大出品

雪國（又名）女皇 璇宮艷史

薛覺先 唐雪卿 合演傑作

★星期一律半價★

九日映 湖山歌舞

千呼萬喚始出來 風流小姐來了

曾在香港放映奪取本年度國片收入成績的冠軍

劇旨偉大創國片末有之作風 ● 名貴絕倫破國片空前之紀錄

（出品）大觀公司　（導演）趙樹燊　（編劇）霍然　（主演）李綺年 鄺山笑 莫愁 葉仁甫

鐵定半月內在本市獻影請注意影期地點

●●衆廣告文化公司影權總經理●●

新星影戲院

惠愛中路公園前　電話壹七七八

新新聲片戲院

第十甫馬路　自動電話壹二九一三

即日同映 梁雪霏 劉一庵 黃壽年 演 全部粵語對白熱烈鉅片

愛國花

劇情奇突 對白精警

為了生活問題堂堂大學生竟變了人力車夫何等悲痛！

為了父病兒囚嬌嬌小女兒卻做了壁上名花何等淒艷！

中山聲片戲園

下九甫馬路　自動電話壹二九二四號

中國聲片戲園

惠愛中路財廳前　自動電話壹二九二五號

今天兩園同映

香港和樂公司一鳴驚人震動銀壇巨製

（南海十三郎編導）

全部粵語曲凄艷絕倫國片無雙

兒女債

林坤山 林雪蝶 吳楚帆 黃曼梨 林妹妹 葉夢鶻 謝益之 潘素茹 大口何 巢非非

（十大明星聯同合演）

廿八晚演政府明令嘉獎鉅劇

任護花編　愈演愈旺

威震火燄山

大景最多 曲詞最妙 場口最新 情節最奇 賣座最盛 火山爆發 千萬化身 景色奇偉 舞台異蹟

翌日演午夜盜璇宮三本 夜演四本

凡購海珠特別廂房散廂券者每券隨贈大羅天優待券一張

今日播音節目

市府廣播台 廣州市政府廣播電台節目、午間十一時中樂唱片、(一)靚少鳳千里駒唱雪國恥、(二)薛覺先唱夜宴璇宮、(三)白駒榮千里駒唱一刻千金、(四)白玉堂關影憐唱軟語慰痴郎、(五)李麗蓮唱森嚴脂粉令、十二時四十分宣讀胡主席遺教、報告治喪會消息、十二時五十五分天氣金融節目時刻各項報告、一時粵語新聞報告、一時廿分西樂唱片、二時休息、晚間六時卅分中樂唱片、(一)千里駒薛覺先唱不染鳳仙花、(二)月兒唱花月留痕下卷、(三)薛覺先唱快活寃家遊御園、(四)白駒榮千里駒唱風流天子、六時五十分天氣金融節目時刻各項報告、七時演講、由高等法院田任、七時四十分國語新聞報告、八時益智演講、(一)宣讀胡主席遺教、報告治喪會消息、(二)講郵政常識、八時十五分、英語新聞報告、八時卅分特備西樂、由結他隊担任、(一)檀島美、(二)檀島黃昏、(三)檀島華爾斯、(四)檀島月、(五)檀島湖上、九時粵語新聞報告、九時廿分繼續特備西樂、(六)檀島憶、(七)檀島玫瑰、(八)檀島夢、(九)檀島進行曲、(十)檀島別、(十一)檀島歌、(十二)檀島星光、十時卅分停止、

電專播音台 廣東無線電專門學校播音節目、日間下午一時半起、唱黨歌、氣候報告、時刻報告、二時中樂唱片、(一)妙生飛影合唱單刀赴會、(二)譚伯葉唱客途秋恨、(三)白駒榮月兒合唱失戀、(四)白駒榮唱韓文公祭鱷魚、(五)吳冰唱雷峯塔、三時十分老陳細講水滸傳、時刻報告、四時半休息、晚間七時起、唱黨歌、氣候報告、七時十分中樂唱片、(一)大傻九叔月兒奔月合唱攔路行二卷、(二)瓊仙月兒合唱何惠羣嘆五更、(三)呂文成月兒合唱紅顏白骨、八時標準時刻報告、續播唱片、(四)譚伯業黃佩英合唱駙馬艷史、(五)羅慕蘭埋醒伯合唱沙三少、八時卅分播恩續唱為花樓、九時五十五分節目預告、標準時刻報告、十時停止、

民航播音台 西南航空公司播音秩序、上午十一時起、(一)唱黨歌、(二)白駒榮倩影儂合唱三娘教子、(三)航務報告、(四)呂文成唱俠女從軍、(五)票價報告、(六)周璇唱的讚美、(七)飛航時間報告、(八)合奏二龍爭珠、齊破陣、(九)節目預告、(十)時刻報告、十二時停止、下午五時起、(一)唱黨歌、(二)月兒小燕飛合唱鸞鶯酧闌、(三)航務報告、(四)月兒小燕飛合唱愛水情果、(五)票價報告、(六)月兒小燕飛合唱契爺艷史、(七)飛航時刻報告、(八)月兒唱一代藝人、(九)氣象報告、(十)節目預告、(十一)西樂、(十二)時刻報告、七時停止、

首夏當中之新貢獻

首夏已至。攝氏表度漸高。人們的飲食起居。宜乎適得其所。本市長堤大三元。及附設之新廣州兩酒家。前臨珠海。先得南風之解慍。而地方擴充。百凡建設完備。食譜精華。久經膾炙人口。最近復發明夏令種種新菜。與乎中西式佳點。衛生飲冰。應有盡有。美不勝收。加以男女職工招待週全。誠各界士女消夏之唯一良機也。

大新遊藝場

（惠愛中路）

五月廿八日

粵劇場 （日演）化骨龍 （夜演）粉臂挽山河 主要角 陶醒非 黃鶴儂

梨花 活潑美人 幻術 救世俠 歌舞團 兩奴戲主

（歌舞場）滑稽戲 玉腿舞 大技術

（影畫場）煤油大王 預告

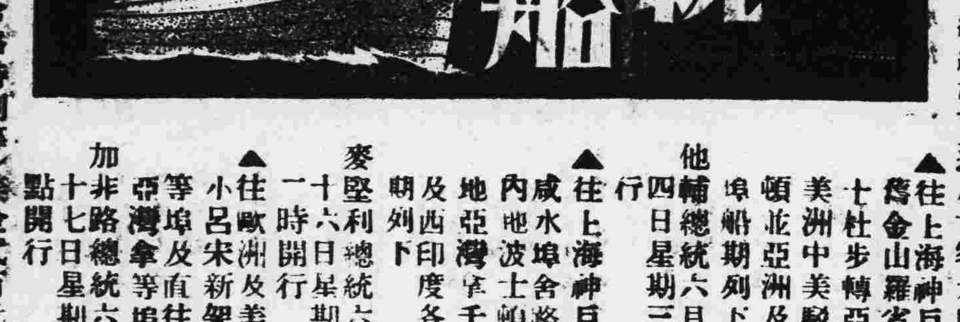

總統船

香港往大埠（舍路特別等）美金弍百元

本公司在沙基路肆號二樓 大來輪公司啓船

▲往歐洲及美國各埠道經小呂宋新架波孟咪庇喱等埠及直往波士頓紐約亞灣拿等埠各船期列下

加非路總統 六月六號 四月十七日星期六上午八點開行

麥堅利總統 六月五號 四月十六日星期五晚午夜十二時開行

▲往上海神戶橫濱域多利咸水埠舍路轉駁加拿大內地波士頓紐約美國內地亞灣拿千里達古巴美架及西印度各口岸等埠船期列下

他輔總統 六月三號 四月十四日星期三早八點開行

▲往上海神戶橫濱檀香山舊金山羅省巴拿馬忌利士杜步轉亞灣拿紐約南美洲中美駁西印度波士頓芘亞洲及花旗內地等埠船期列下

美國△船期廣告▽

大來輪船公司　美國郵船公司　自動電話壹弍弍弍叁

本公司有堅固快捷輪船多艘來往中美各埠為利便游客起見自大加改良後凡有貴客搭本公司各總統輪船如欲沿途上埠游玩隨便上岸該船票亦可通用貴客光顧幸祈留意為禱

老人內科病之新醫

發源於希臘醫聖。繼起於德法美國。根據解剖生理學。療治診斷異常。

吳順天博士精理

老年肺炎腎炎哮喘風濕糖尿便結尿閉心病肝病痔瘡痰癢梅毒癡呆血管硬化血壓過高三叉系神經痛膀胱底核大男轉變期女經絕期等病

永漢北路廿二號二樓 電話一三〇七九

德國醫學博士 黃慰民

歷任國立大學教授

全科醫師專門眼科

本醫所最近設備有優良之德國哈勝太陽燈及電療機各科治療機械方法及特效針射藥品均備統治各科病症醫藥各費手術割症一律從廉收費

門診每日上午八時至下午六時診金壹元

（醫務所）一德西路烟局隔鄰四六四號電話壹肆陸柒

昌興輪船公司

（皇）（后）（船）

巨大·快捷·舒暢·

膳食豐美 招呼週到

由香港往上海日本域多利雲高華暨美國東部及南美洲等埠

各船開行日期列后 由港開行

坎拿大皇后 經檀香山 五月卅日正午由港開行

俄國皇后 六月十二日上午六時由港開行

日本皇后 經檀香山 六月廿六日正午由港開行

亞洲皇后 七月十日上午六時由港開行

寫字樓廣州市六二三號 廿八號電話

地方

高要縣 籌建豐樂圍水閘
保障圍內數百村物業 擬先組織建閘籌委會

高要縣第七區豐樂圍、綿亘大小鄉村數百、各大小壆塘及高低禾田、亦屬不少、圍內所有物業均特此圍作保障、詎今春慘遭奇旱、後又雨水過量、農民叫苦、日昨該區區長有見及此、以民食所關、特召集該圍圍董、及各鄉長等數十人、開圍董會議、擬籌建一水閘、以防水旱、而維民食、結果、議決先組織一建築水閘籌備委員會、並選定十三人爲籌備委員、查該水閘建築工程甚大、需款甚巨、一時未易籌集、現該會擬具該項建築工程計劃、呈請高要縣政府、轉呈省政府、治河會等、借貸款項以使興築、一俟呈准當可實行、

南區各縣 亢旱後得雨
各縣農民赶速播種 惟雜粮則大受損失

省府昨令民廳云、案據南區綏靖委員周景臻廿五年五月銑電稱、據職區各大隊長報告、除合浦廉江兩縣、仍亢旱外、其餘十三縣幸于本月灰日至文日、均降大雨、農民欣慰、赶速播種、惟雜粮因久旱、損失甚鉅、謹報、等情到府、查此案前據該委員艷電、當經令行該廳及財政廳分別妥籌補救辦法、遴飭該區屬各縣遵辦有案、茲據前情、應交併辦、除分行財政廳遵照、并指飭仍遵前令、督飭分別補救外、合行令仰該廳即便遵照、併案辦理具報、此令、

瓊崖綏署 救濟暑熱
飭救濟總會購葵扇 分發貧民囚犯應用

瓊崖綏靖公署、現以天氣炎熱、特飭瓊崖促進救濟總會籌備大批葵扇、發給各縣救濟院貧民、及監獄囚犯應用、查各縣救濟院貧民及監獄囚犯人數、統計共一千五百九十八名、每名發扇一柄、計分發一千五百九十八柄、昨日經由救濟總會陸續照發各縣應用、茲將分發各縣葵扇數目表錄于下、瓊山縣監獄囚犯一百六十二名、救濟院貧民八十名、發扇二百四十柄、文昌縣監獄囚犯一百八十一名、救濟院貧民十五名、發扇一百九十六柄、定安縣監獄囚犯一百十五名、發扇一百十五柄、萬寧縣監獄囚犯一百三十二名、救濟院貧民五十五名、發扇一百八十七柄、瓊東縣監獄囚犯五十五名、救濟院貧民三十名、發扇八十五柄、澄邁縣監獄囚犯九十六名、救濟院貧民二十名、發扇一百十六柄、崖縣監獄囚犯八十四名、救濟院貧民十二名、發扇九十六柄、陵水縣監獄囚犯五十六名、救濟院貧民三十名、發扇八十六柄、儋縣監獄囚犯一百廿七名、救濟院貧民三十名、發扇一百五十七柄、感恩縣監獄囚犯四十九名、發扇四十九柄、臨高縣監獄囚犯一百零七名、發扇一百零七柄、昌江縣監獄囚犯卅二名、發扇卅二柄、樂會縣監獄囚犯一百一十名、救濟院貧民二十名、發扇一百卅柄、

桂省撫大兩河 水勢復高漲
連天大雨氣候轉寒

梧州近兩日來、因連天大雨、氣候轉寒、計廿五日氣温爲華氏表六十二度、今(廿六)日更降至六十度、晚間更如深秋初冬、寒氣嚴重、非棉被不能入眠、又撫大兩河河水、自廿一日起開始退落、但自兩日來雨量過多、廿六日起、撫大兩河水勢、又復增漲、

南海溶州鄉舉行 蠶絲展覽會
各項標本甚夥 下月擬再展覽

南海十區溶州鄉招梁羅何等姓、廿三日在鄉內招氏宗祠開改良蠶絲展覽會、一連四天、至廿六日爲最後一日、查此次會內陳列改良蠶種及桑苗標本甚多、均由大會逐一加以說明、頗能引起鄉人注意、惜連日被西潦淹浸、未免影響附近各鄉之觀衆云、現該鄉人士、定下月初間、再繼續舉行展覽會云、

南海官山 後備隊開始訓練
暫編成一小隊

南海官山後備隊、經縣府派何延楠前往訓練、昨官山鎮公所召集如後備隊隊長會議、議決每中隊抽調隊員七名、官山共有後備隊五中隊、合計先行抽調卅五名、暫編一小隊、由廿六日起開始訓練、並指定齊論智社前曠地爲操場、每日訓練二小時、

乳源縣編釘門牌
每戶徵門牌費一毫 責成各區公所辦理

乳源編釘門牌向未辦妥、岑縣長抵任後、始決定實行、業經呈奉民政廳核准、每戶征收門牌費一毫、責成各區區公所收清辦理、倘有餘款、仍留區撥作地方公益之用、並經擬定編釘門牌實施辦法、分別令飭遵辦、先由附城洲街兩鎮舉行、以次推及各區、

合浦縣府 督促各區辦自治
縣府派員赴各區視察

合浦縣政府爲督促各區辦理自治各要政起見、決定分別派員視察指導、茲查王縣長爲迅速進行計、并加派視察員數人、於十七十八兩日、分途出發視察、同時分飭各區長知照、茲將原令錄下、查各區鄉鎮長自就職以來、尚少相當成績、對於本府飭辦事件、亦多玩延、最近如令飭趕辦縮編鎮及繪報區域地圖一案、能遵限具辦齊全者甚少、似此因循延擱、實屬阻碍自治進行、茲爲迅速蒇事起見、特派自治科長陳本、科員羅光閣、陳純世、警衛科長葉勁風、科員黃裕光、余達等、分赴各區、切實督促辦理、併視察地方自治及改編後備隊狀況、若各該員到區時、各該區長應即召集所屬鄉鎮長副、聽候指導、除分令外、合將各員工作區域分配表檢發、令仰該區長即便知照、再查縮編鄉鎮期限迫促、在各該員未到達各區時、各該區長仍應按照令發縮編鄉鎮概況表及區域地圖式例、趕緊辦竣具報、毋稍違延、并飭知照、此令、

潮陽促進縣教育
定期派員視察各校 擬具辦法分別整頓

潮陽縣縣府、爲整頓全縣教育起見、特擬辦法、分別整頓、茲將擬定各點探錄於下、(一)定於下月一日起、分期派員視察各區學校、(二)協同教育局長、督促各區停辦之學校克即恢復、及嚴促各鄉未成立之鄉村學校者、限於廿五年度上學期、一律成立具報、否則從嚴究罰、(三)整頓學校經費、及設立籌款補助各私校、(四)擬具各校改良要點、及增進教學效率等、(五)定期舉行全縣教育會議、(六)擬具國語推行方針、及設所培養國語人材、以促進語言統一、(七)考查各校校長教員資格、除照部頒資格外、并是否領有省教廳登記合格教員許可證、以杜濫充、(八)審核各級學校公民教員、是否受黨義訓練、在黨義訓練學校畢業、及檢定合格、領有合格證書者、以重功令、(九)改善各校體育狀況、以養成國民健兒、(十)擬定社會教育改進計劃、及嚴督各區鄉起辦民衆夜校、以資救濟、(十一)擬定學校辦理優良及腐敗獎懲辦法、俾資遵循、分別獎懲、(十二)嚴令各督學及各區學務委員、應切實視察各校、分別指導、(十三)設法籌辦高級中學、以便利本縣初中畢業生之升學、養成中等教育完全人材 (十四)飭督查封全縣腐敗私塾 及令較優之私塾、迅即改爲正式學校、

三水縣地稅減征
減爲年征廿一萬元

三水縣自將田畝評定、計全縣稅款年征三十二萬三千餘元、嗣因各區農民、咸認評價過高、經縣長將情形呈請財政廳核減、業蒙明令減爲年征二十一萬元、

華僑消息

蘇門答臘 東海岸華僑
出海捕魚者居多數 經營樹膠者亦致富

本省僑務委員會日前接蘇門答臘黃鈞節事報告、調查東海岸一帶之華僑生活狀況、茲將由領事視察所得錄下、第一點爲我華僑向被稱爲世界上最勞苦民衆、黃節事于此次觀察中、更覺此語爲千眞萬確、

生活 查東海岸一帶、首以孟加里斯爲埠最早、約百餘年、其次爲班年、約八十年、在臘沿海一帶本無人跡、而我華僑(以閩僑佔絕對多數)首蒞其地、見魚畜頗多、認爲靠漁可活、遂留居是地、廣事捕魚、及後閩僑聞風源源而來、人口漸盛、造成今日之繁榮、是處靠捕魚爲生之僑胞、生活甚爲清苦、蓋彼等多長期流蕩海中、在暴日之下、或風雨侵襲之下、度其海上生活、歸家之時間甚少、此種勞苦之生活、敢信爲外國人所不能勝任、試舉眼亞比而言、當初落該埠之僑胞、凡十八人、今則全埠人數約在一萬七千之譜、此十八人者、不啻爲開埠元勳、

魚產 黃領事曾與峇眼亞比之海關監督荷人某氏晤談、據某氏謂目今峇眼亞比雖在不景氣籠罩之下、但華僑仍能維持最低限度之生活、故不能視爲絕困苦氏、又云峇眼亞比昔爲世界第一大產魚區、但以前有人則曰峇眼亞比爲世界第二大產魚區、吾人姑不論峇眼亞比爲世界第一位或第二位、而峇眼魚業之發達、却是我華僑辛苦耐勞所造成者、論其勢動、當然爲華僑所有、又彼處之華僑、其起居習慣殊極樸素、毫無都市之奢侈 此亦爲守舊之美德也、

商業 第二點爲商情之今昔觀、各埠之商業有不同、查北干哇路爲之地牛產樹膠、每年樹膠輸出最多者亦首推該埠、華僑之經營樹膠而致富者、爲數亦衆、因此在疇昔不但私人多有錢、即僑團經濟亦多充足、

教育 該埠有華校一所、在昔不但學生可免費肄業、學校且供給書籍、該校曾撥出一千盾爲購買書籍之用、于此可知當時校中經濟餘裕之一般、現時因受不景氣之影響、已今非昔比矣、峇眼亞比除產生大魚外、其他土產則無可論、惟華僑經商之法、均墨守舊法、不知改良、同業之競爭亦屬難免、補救之道唯有集中資本、以創辦魚業公司及土產公司等

風俗 第三點爲北干一地僑胞之風俗、習慣殆與閩省內地雷同、與長江流域亦無多大差別、間有曾在該處寄居數代、惟僑胞間平日多說閩話、通曉巫語者竟不多、觀僑胞對祖國觀念甚濃、愛國心不亞他埠、可惜多染不正當嗜好、雖有運動會之舉辦、會員亦僅限于少數青年、此外亦組設西樂團、成鹹樂團、以陶冶心情 而僑胞之迷信觀念、可謂根深蒂固、茲領事一行人于月初抵孟里斯時、即探悉該埠尚未有商會、乃力倡組織商會以謀團結、並昭示組織商會與商人之利益、該埠僑胞聞之大動、咸表贊成、第五點爲僑胞之智識尚嫌大差、其能出而辦社會事業者、爲數殊鮮、即閱報而言、棉蘭報紙在上述數埠之銷路並不多、有一二埠竟至不能獲覩、其原因爲交通不便之關係云、

夏日的黃昏

夏日的黃昏，最値得人們留戀，每當夕陽西斜的時候，同侶二三，携手談心，西子湖畔，載欣載笑的，個中樂趣，固不足爲外人道也，然而花不常好，月圓易缺，設使你是爲了勞思過度，而致精神疲倦，或是腦力不足，你將會感到無趣，心灰，寶貴之青春，則一切將隨之而消逝，茲有德國腦特靈，是治腦病的良藥，你如果是覺得腦力不足，精神疲倦，頭暈眼花的時候，請你趕快服食吧！

遺洩一次＝減壽五日

據德國醫學博士費特拉之報告。遺洩之病，人多忽視，外人不知遺洩一次，即減壽五日。遺洩愈多，壽命愈短。蓋遺洩爲吸精剝髓之惡症。初患則精神疲倦，面黃肌瘦。久之腎虧血竭，變成癆症。造成下部虛虧，早洩隨來。夫婦爲之不快。

青春夢

德國 **青春夢** 主治遺洩失眠之藥

遺洩限一服奏效 即晚止遺
失眠保即晚見功 一服成眠

藥經中英德政府化驗，特許專賣。不論有夢無夢遺洩之一服即止。新患久患，保可斷根。失眠者服之，尤有奇效。每盒一元一角。說明書承索即奉。

德國電機驗眼 大減價減收八折

本行眼鏡部。設備完備。新由德國運到電光驗眼機。特聘美國北城眼光學士Y. C. Chung君驗眼。學識已優。經驗亦富。凡切疑難目光配鏡。驗即準。貨選上等。價格相宜。所配眼鏡立單保用。期內不合。改配免費。近爲優待各界起見。特減收八折。諸君欲配妥善而完美之眼鏡。尚祈留意。

廣州市高第路 **大中洋行** 總行香港永樂街

大中洋行 **優待劵** 憑券配鏡照原價八折得再扣一元

無劵不扣

廣州永漢北路 **鮮菓公司** 電話壹三三二九

即日中西鮮菓

澳洲沙梨　澳洲青萍菓　澳洲青提子　澳洲地厘士萍菓　美國地厘士萍菓
新會橙　潮州柑　大津雪梨　呂宋忙果　美國溫什萍果

即日金山橙每打式元玖毫

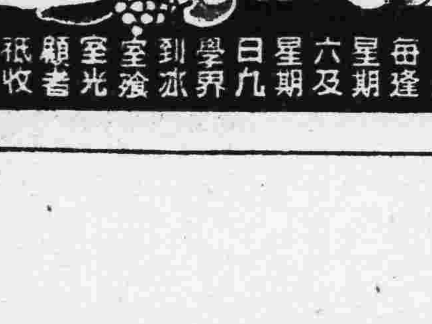

每逢星期六及星期日學界到來光顧者祇收九折

介紹胃腸病專門醫師潘拙菴

鄙人患胃病數年、頻覺胸膈翳滯、噯氣合酸、大便或結或瀉、腹中雷鳴、不思飲食、多服方藥、未能痊癒、後聞下九路潘拙菴醫師專醫胃腸病、經驗最多、特往求診、訂潘醫師出國考察、又纏綿數月、頃聞回國、急往求醫、不出十日、其病全消、潘醫師誠不愧爲良醫也、惠愛路誠發李光啓

廣東省蔗糖營造場招投起卸伕力告白

本場所屬市頭新造容奇各糖廠起卸伕力承商五月底期滿、亟應另行招商投承、茲定六月十日上午十時開投、以價低者得、如有欲承辦該項起卸伕力者、請到東山農林局內本場駐省辦事處運輸股取閱章程可也 207

遺失聲明

本人遺失廣東省黨部第九九卅號職員證章一枚、除呈報註銷及補發外、特此登報聲明、乍發上昌啓

廣州陽江公會啓事

本會定本月三十一日正午在省立民衆教育館開會員改選董事大會由本月廿一日至廿四日（上午九時至十一時下午一時至五時）爲會會員登記期間凡我同鄉請依時親到本會（連新路七十一號）登記爲盼 203

順德青雲文社通告

茲奉國民政府立案之大學順德籍本科學生廿四年份下學期獎學金照案發給凡屬前項學生請於六月十五以前到社報名二十日起開派勿逾期自誤又領款時須攜有學校証明文件特此通告

廣州茂名留學會 發派津貼啓事

查茂名民印金廿三年份津貼現經滙到茲定於五月廿一日開始報名至六月十日截止六月十八日開派津貼除已另登報外凡在該年份我邑留學同鄉務希蒞會照章填報以便彙派爲荷 一二三

買屋

本堂憑中買受何蘭英自置屋一間作賢思分局擰粉中街自編第二十七號現編第六號門牌上蓋連地深闊照土地登記爲準經交定標貼訂國歷七月三日交易如有來歷不明轇轕與未清等祈速向賣主理妥一經交易概與本堂無涉 史集成堂啓 一三三

永生鮮奶

永生畜牧牛奶場廣告

奶質：奶質純潔滋養豐富
嬰兒：飲本場荷蘭洋牛奶最易消化
檢驗：沙面英國醫學博士羅士得
營業部　地址　東川路元運街
　　　　電話　壹七二五五

△遺洩如何治愈 請服……青年良友

青年因昧於守身之道、致多患遺洩之症、初以無關緊要、不加調治、豈知久患必面黃肌瘦、精神萎靡、一生幸福、不特消滅殆盡、生命亦多危險、茲有

青年良友 爲治有夢無夢遺洩之良藥、風行中外、有口皆碑、且經中英政府化驗給證、藥性和平無碍、

遺洩者服……能止遺而治愈
失眠者服……即晚安眠之效

青年良友每瓶一元四毫可服四天、試服八毫服二天

四川疝氣草 爲小腸疝氣疼痛對症之良藥

小腸疝氣疼痛、或睪丸脹腫、睪丸偏墜等症、爲男子最苦之病、患時坐立不便、時愈時發、苦不堪言、自四川特產疝氣草發明、對於新久疝氣疼痛、睪丸脹墜等症、依法煎服、極易見效、患者一試、便知功效、每包一元二毫

咳與痰

咳嗽不除、則肺部受創、頑痰日多、則氣促作喘、欲除咳嗽頑痰、請服

蟹標治咳靈 此藥溫和、香甜可口、功效超羣、能祛痰鎮咳、順氣養肺、平氣止哮、凡男女老幼、常咳嗽時服之、均能治愈、大瓶一元半、中瓶一元、小瓶六毫

如何美容 種瓜得瓜……種豆得豆

揉青春美、得美顏、此爲一定之理、因青春美在美顏品中、獨樹一幟、原料製法、完全各別、揉之能白嫩去斑、且揉後不必敷粉、皮色自然白嫩、尤爲可貴、故欲求美顏如鮮花者、非揉青春美不可、青春美大瓶一元二毫 小瓶六毫

廣州市靖海路 **利生藥房經理**

香港永樂街中德藥房 南寧民生路中德藥房
分銷 梧州震亞藥行 石岐中西藥局 江門中法藥房 台山神仙藥房 佛山永安藥房 韶關五洲藥房

易沃林馳名恒和丸確實靈驗

恭頌 鄙人鄧煥章別字凱雲、三十九歲、順德水藤人、僑居中山石岐、小販營生、不幸沾染頑惡癬症、川部失常、屢醫罔效、束手無策、偶閱報紙見自岑君登報頌恒和堂易沃林大號恒和丸治症效速告白一則、拜讀之餘、郵寄購丸、服果然功奇效、今海獲全愈、不勝感激、特繕數言、送登報章、以鳴謝忱、先生舖廣州市上九甫十一號 支店閩省厦門定安路 香港大道西一百二十六號 鄧煥章送刊

家庭有此兩種藥膏 猶如長有半個醫生

SURGEON OINTMENT 西藏皮膚膏 此膏專治久年爛肉花柳梅毒癬疽痔瘡 小兒頭瘡疥癩 蟲蛇咬傷流膿流水 THE SOUTHERN DISPENSARY CANTON, CHINA 總發行處 廣州市實華馬路九八六二

此膏最能滅菌止痕乾水化膿去腐生肌功效奇速

BABY'S OINTMENT 嬰兒藥膏 此膏專治小兒瘡癩濕疹 暗瘡傷口腫痛 爛脚趾 爛頭 爛耳流膿流水 THE SOUTHERN DISPENSARY CANTON, CHINA 總發行處 廣州市實華馬路九八六二

此膏雪白清香功效偉大最能止痛消腫退炎防腐

代理處

中美藥房　先施公司　南京藥房　永安藥房　利行藥房
永漢藥房　德華藥房　上池藥房　威利藥房　安樂商店
中西藥房　老威藥房　新世界藥房　加利藥房　海源藥房
永華藥房　德志藥房　上海藥房　泰西藥房　新昌商店
中興藥房　大新公司　玉山藥房　強華藥房　醒民藥房

從化建設會招投各公路行車專利

本縣南北東各公路招商承辦行車專利十年、定本年六月十五日正午在本會開投、有志承辦者、到廣州中山路人和軍服店及本會取閱章程可也 (廣273)

軍校政深班招投服裝

現定六月一日上午九時、在本市新豐街自治訓練所後方辦事處開投學員運動衣褲等及水壺一帮、有意承辦者請到上列地址取閱章程、屆時競投可也此佈 (三〇三啓)

警察家屬學校重要啓事

本校發給之「橢圓形教職員證章」上書『廣東省會警屬學校』近發現市面有人假冒招搖、除經呈請公安局嚴行查究外、合行登報聲明作廢此白 (廣二九四)

中央儲蓄會

太平南路壹壹五號 電話一四七〇三

十五日第二次抽籤中彩

	號碼	彩金
特彩	壹玖叁玖	貳萬伍千元
頭彩每個貳千元陸個	柒壹壹、貳〇貳肆、叁叁叁柒、陸伍伍捌、玖壹陸玖、壹貳〇壹捌	共計彩金壹萬貳千元
貳彩每個叁百元陸個	貳叁叁柒、貳捌〇叁、叁伍捌壹、肆叁捌貳、陸玖捌陸、捌〇壹陸	共計彩金壹千捌百元
叁彩每個貳百元陸個	壹玖玖、捌〇〇、柒貳壹陸、壹捌〇〇陸、壹貳叁玖〇、壹貳捌叁捌	共計彩金壹千貳百元
肆彩每個壹百元陸個	壹[illegible]陸肆、壹壹肆陸、貳伍柒[illegible]、肆[illegible]陸陸、柒捌壹柒、玖叁肆〇	共計彩金陸百元
附彩肆個	貳捌捌〇、壹叁叁叁捌、肆玖伍壹、柒叁伍	壹千玖百〇八元、貳百捌拾陸元、壹百玖拾壹元、玖拾伍元
末彩	〇 共壹千叁百玖拾壹個、每個拾貳元	共計壹萬陸千陸百玖拾貳元

彩金 共五萬九千七百七十二元

廣東省會公安局消防總隊部招考預備消防警察廣告

本局消防總隊部為養成消防人材起見招考預備消防警察五十名取錄後訓練六個月訓練期滿按其成績遇缺選充各級消防警察如有志向學為消防服務者即到南朝街警察同樂會取閱章程報名投考可也(報名日期)由廿五年五月二十日起至六月四日止(投考資格)年在二十歲以上三十歲以下身體健全粗識文字畧諳本市言語無不良嗜好者(報名地點)南朝街警察同樂會

廣東省會公安局啓 (廣205)

修正本市碼頭建築規則

經省府核准備案工務局公佈施行

市工務局前以本市建築碼頭辦法、沿用已久、按之現勢頗有不適之處、將該項規則加以修正、提出市政會議議決後、並由市府轉呈省府核准備案、飭局查照公佈施行、茲將該項修正規則探錄如下、第一條、凡在本市建築碼頭請照及復勘等手續、應照廣州市建築規則辦理、第二條、凡碼頭近堤岸方面應設活動鐵閘、第三條、凡碼頭之地面及椿柱橫樑等、宜用鋼筋士敏三合土、第四條、凡碼頭之地面每平方公尺之活重定限 千公斤、第五條、凡碼頭椿位距離不得少過三公尺、除交叉十字牽絲或鋼筋三合土斜樑支撐各椿柱、第六條、凡碼頭不得附加阻礙河流之建築物、第七條、凡碼頭近泊船方面之兩端及中部等處、應設置木椿保護碼頭、第八條、凡碼頭須設置鐵環或鐵藤及梯級等、以便泊船之用、第九條、凡建築碼頭時、該承建人如有損壞堤岸、應照原狀修復、第十條、凡碼頭閘門上須書明某某碼頭字樣、及高懸光亮電燈、以便夜間入衆上落、第十一條、凡碼頭上蓋簷高不得超過四公尺、並不得架設樓房及儲貨建築物、第十二條、凡碼頭應依照碼頭執照面積建築不得架設橋筏伸出河中、第十三條、凡碼頭附近不准拋棄或堆放垃圾等物、倘碼頭附近河底日久淤塞、須由該碼頭管業人或承租人担任清濬、第十四條、本規則自公佈日施行、

當局救濟手車伕之規劃

擬具辦法多項俟市府核准即實施
手車工會呈請取締伕目額外抽收

關於救濟本市手車伕一事、迭經當局計議、市府並經飭由該府參事室擬具救濟辦法、茲將其重要者探錄如下、

救濟辦法

(一)嚴禁伕頭額外收費、隨時派員查察、以免車伕受剝削之苦、(二)由廿五年度起、分期酌量裁減車輛、使供求相應、(三)在短期將投承滿期之車輛、酌量開放一部份、准車伕自行購車領牌、(四)為救濟無力購車之車伕起見、試辦貸款購車、如各車伕能具有相當保證者、得向市府請求貸款購借車輛、(五)為收容車伕以免露宿路邊起見、在車捐收入項下、撥出百分之廿、建築車伕公寓、查上述辦法、參事室經于日昨擬具呈覆市府、俟提出下次市政會議通過後、即可實行、

車伕獻議

本市手車業職業工會以此案關係自身利害、特提出意見、向政研會陳議、請求採納、畧謂本市手車工友生活既苦、復有伕目居間加收車租勒交茶資按櫃種種、以致終日胼手胝足、露餐雨宿之工友、常有奔波竟日、而不得一飽者、此種淒楚情形、實與地獄差一線耳、屬會為手車伕之集團、知之既深、思維亦切、用敢不避冒昧、謹將本市手車工友生活、及擬請改善各點、分別列呈察核、(一)取締伕目額外加收、以車租一項言、此輩伕目額外加收、若每輛車每日收多一毫 角計算、則全市全年勒多二十餘萬元、其數之鉅、至足駭人、甚且有藉設車館、而暗開烟賭、高利貸款以拘束車伕者、應請咨行市政府佈告通飭各伕目、對於車租應照章收納、不得額外加收、伕目不得索取茶資、濫收按櫃、(二)核減車輛數量、應請咨行市政府照現在車輛六千之數、縮減為四千或五千、由本年起照各手車公司承餉車額、以比例法減少、以資救濟、(三)核減車餉車租、由政府于現在車餉撥出若干、先置手車若干輛、或將見在承辦之公司收回若干輛、直接發租于車伕、除收規定之低額車租外、并附收儲金若干、待其儲蓄能置一車時、即由政府發車一輛、此車即歸其所有、車伕自能免除種種之勒收欺壓、生活問題、亦得獲解決云云、

婦女運動和「良妻賢母」是不相謀合的嗎？

宋真

今日我所提出來討論的問題、是在目前中國社會問題中最嚴重不過的、從過去直到現在、這問題好像未曾為人所注意、即使偶然注意到、也是認為無關重要的、因此這問題並未有人平心靜氣地給與解決、我們見時所見所聞的都是一些含着意氣的偏見和感情用事的現象。

自婦女運動產生後、從事婦女運動的人、對于「男子治外、女子治內」這原則、便好像應該毫無問題地加以推翻、其他一般拖殘守缺的人在社會上稍有地位的、却非難婦女運動、以為「治外、治內」為天經地義不容懷疑、這兩個水火不相容的派別在社會上便引起不良的影響、從一方面講、婦女運動使一般人以個人而不以家庭為社會組織底單位、注意此時的個人與此時的社會環境、而忽畧未來的社會份子與社會的福利、這就是說、現下一般人只知以個人的自由與解放為前提、而忘記家庭是社會的重心、是連貫過去、現在、未來的樞紐、從另一方面說、守舊頑固的人所持的見解更激動婦女們的情感、使她們要求男女兩性絕對的平等、輕視家庭、認「良妻賢母」這理想為一種侮辱、我以為現、這種盛行的思想是應加以糾正的、不然的話、社會的前途、民族的健康、將蒙極大的損失、婦女運動初時是改革社會的前進力量、但照現在的情形來看、我真恐怕今後會變為阻礙社會進步的累贅物了、難道我們婦女界甘心接受這個罪名嗎、因此、我見在不得不重新論定婦女運動與「良妻賢母」二者的意義、在未討論之先、我們必須明白社會組織的單位與社會的綿續性、

我剛才說過、家庭是社會的重心、是連貫過去、現在、未來的樞紐、(我這樣說、許不定有些過激者立刻說我頭腦封建化、但我請求她們不要這樣氣憤地下判斷、還是平心靜氣地來研究一下事實 我們愈以情感制馭理性、愈令有識的人笑我們婦女淺薄、)社會文化之能延綿不斷、全靠此代傳給後代、後代復傳再後代、代代相傳、社會的遺產始得累積增長、換句話說、此時的經驗以過去的為參考、復從而指導未來的經驗、在這個延綿不斷的過程中、每個時代的文化都比上一代的複雜而豐厚、假如截斷了前後的階段、還有所謂社會嗎、還有所謂文化嗎、除非我們認定社會是此時此地的人物、典章制度、過後便是世界末日、我們必要承認社會是一個延續不斷的過程、那麼、用什麼維持此綿續性呢、有人說「教育」是的、我們承認教育是傳遞社會遺產的工具、不過假如沒有一個個的天真爛漫的小孩子、我們對誰施教、假如沒有一個場所、即是說沒有個家庭來生育教養兒女、我們又從何教育他們、誰也不能否認、在這許多教育場所中、家庭是一個最自然不過最優美不過的教育機關、我們并不是抹煞學校的重要性、而是說 家庭教育是最重要的教育、兒童的同情心 向上心、及其他種種優良態度智識、最易由家庭培養、現時的兒童就是未來國家社會的棟樑、善良的家庭教育即是國家社會的福利、所以家庭在一方面教養兒童成為服務國家社會的公民、同時在另一方面延續社會使得演進不絕、換句話說、家庭是社會最基本的組織、無論從橫面抑從縱面來看社會、家庭總是社會最好的單位、我們不能以過去大家族所產生的弊害而非難家庭之重要性、正如我們不能因過去學校教育所產生的毛病而主張廢除學校、

或許有人以為學校教育與公育制度可以代替家庭的組織、但抱此主張的人完全未明白父母子女之間的感情比教師學生間的感情親切自然得多、教養易生效果、公育制度只可作為補救貧苦而要出外工作的人而設、牠沒有家庭那種親切慈藹的融和空氣、這種空氣是每一個人的天性所不能缺乏的、沒有這種空氣的浸潤、兒童便容易變成冷酷暴躁、我們因此可以判斷、母親教養她的子女親切呢、抑或一個看護管理幾個非己所生的兒女親切呢、我們更可以判斷、社會公養好呢、抑家庭私養好、至少我們必須承認家庭這個組織是不能廢除的、(未完)

開始征收二期防空捐

首期未繳交者應即尅日清繳

省會公安局布告開征第二期防空租捐云、為布告事、照得本局前奉廣東省政府財政廳財字第一二九九號訓令、以廣州市民衆防空委員會議決、本年四月及六月、在廣州市區內、各征收舖屋碼頭租捐半個月、以為防空經費一案、節經本局訂定章程、一併佈告市民週知及分令遵照在案、查此項租捐、分兩期征收、每期各收半個月租金、以本年四月一日起至五月底止為第一期、六月一日起至七月底止為第二期、現在第二期已屆、應即照案開始征收、所有填給已收第二期租金半個月之收據及收訖門條、與第一期形式均不相同、可資市民識別、須知此項租捐、係屬完成本市防空設備急要之需、凡我市民、務宜踴躍輸將、勿稍延誤、其有延欠此項第三次防空租捐一個月、第一期十月未繳者、應即尅日清繳、如將第一期與第二期租金共一個月併繳者、其收據及收訖門條、仍分第一期第二期各一份填發、以清手續、而免錯誤、除分令外、合行佈告、仰市民人等一體遵照云云、

市執委會改今日開會

核圈市商會委員

市黨部執委會各委員、均担任胡主席治喪會職務、連日為公祭之期、工作異常忙綠、昨日為該黨部召開第六次執委會議之期、各委員未能出席、特延期一天、改今(廿八)日舉行、市商會新選半數委員 亦改今日圈定

大埔縣水災

仁愛善堂調查 電派范劍江就近往調查

嶺東大埔縣、北連福建汀州八屬、西連梅州五屬、汀江、梅江、合流境內、自本月十五日起、大雨傾盆、十六日起、各江同時陡漲、十七十八等日、大雨不止、洪水繼續高漲、至十九早、則沿江城市、如大埔縣城、三河鎮、大麻鎮、高陂鎮、及附江鄉村、盡成澤國、平地水深丈餘、所有農產物皆被淹浸、損失甚鉅、聞廣東仁愛善堂董事長陳濟棠聆悉後、即着黃詹二主任電飭正在埔梅視察之范部長劍江就近調查施賑、

市民教館舉辦國貨展覽會

六月九日開始展覽 四日截止徵集出品

市民教館為杜塞漏巵挽回利權、提倡國貨起見、特舉辦國貨展覽會、由六月九日起至十八日止、一連舉行十天、茲將其徵品辦法誌左、(廣州市立民衆教育館國貨展覽會徵集展覽品辦法)一、本館為杜塞漏巵挽回利權提倡國貨起見、特舉辦國貨展覽會、二、本會以引起市民服用國貨觀念為宗旨、三、展覽期間、由六月九日起至十八日止、一連十天、四、凡本國人投資用國產原料製成之物品、均在徵集之列、五、出品人如將出送會展覽、請將本館編印之出品說明書及號書填註清楚、於六月四日以前送到本館點收、給回收據、六、展覽完竣後、出品人須于三天內、携同收據、領回物品、七、出品人如在會場贈送物品或優待券廣告等件、須先徵得本館同意、八、展覽會內、所有陳設均經本館佈置妥當、如出品人欲自行特別陳設須經本館同意、

公共汽車公會警告同業減價

已減價者共五公司

本市公共汽車邇來紛紛減收半價、該行同業公會曾開會議決予制止、但各公司仍陸續減價、查現已減價者有安華、大東、明華、時利、黃沙五公司、該同業公會復於廿五日召開會議、僉以各公司不遵守公會決案、應依照會章紀律第廿三條「會員如有不遵守會章及履行議決案者、應先提出警告、限期履行、仍不遵改者、得酌議罰金或停止其享受本會一切權利」之規定、提出警告、乃於昨(廿七)日分函各減價公司云、公啓者、查各公司折收票價一案、業經議決限期一律撤銷、嗣又延期十天、仍未照辦、於本月廿五日提會討論、僉以會章第十條乙項第一款會員有遵守會章及履行議決案之義務、又會章第廿一條前段會員如有不遵守會章及履行議決案、應先提出警告、限期履行各等語、本件即經定限及展限一律撤銷折價、期限自屬無可再展、合依會章第廿三條前段之規定、先行警告等議紀錄在案、相應錄案函達貴公司希為查照云云

人民投遞呈文毋庸貼印花

財部電飭遵照

政府機關前有規定凡市民呈遞呈文申請書或甘結切結等、均須貼足印花一角、方為有效、惟財部頒行之新印花稅法、對于人民向機關官署所遞之呈文、并無貼印花之規定、前經各商會請求財部解釋、財部昨電飭粵桂閩統稅局遵照畧云、查人民投遞官署呈文申請書及甘結切結等項、印花稅法既無規定、自應一律免貼云、又財部令覆上海市社會局云、為據情電呈人民投遞呈文、究竟應否貼花、請核示由、查人民投遞呈文、印花稅法既未規定、自可毋庸貼用、希即轉飭知照云云、

電影界宣言

展拓國產電影事業 促進民族自力更生

省港各電影製片公司聯合發起組織之「華南電影協會」、自本月十六日下午一時由天一、廣州、粵大時代、港大時代、大觀、南粵、新月、和樂、覺先、南華、一鳴、世界、萬象、合衆等十四公司首次在香港大觀酒樓集會、即日草就會章、并委廣州公司起草該會成立宣言書後、乃於本月廿五日下午一時假香港天一公司再開第二次全體大會、是日先改正該會章程、並通過成立宣言、茲特照錄其宣言於下、

宣言

處在一九三六年的中國、電影絕不只是與社會游離的藝術、也不只是民衆的娛樂、而應該是在解放運動中民族的代言人、在自力更生的奮鬥中必須是民衆的覺醒者與組織者、同人等根據上述的共信、願虔誠地聯合、在產業落後的國度中、集聚力量、克服一切環境上的困難、發展國內電影事業、完成文化國防的任務、

我們試一回顧國產影片製作事業的進程、便感覺到和其他民族工業一樣、飽受着外交的巨大的壓迫、在次殖民地的形態中、勢非漸被消滅不止、所以能夠有一線的生機、而到今日還有繁榮之望者、正因為牠是民族藝術之表現的方式、得到大衆的理解與擁護、構成了民衆精神食糧的供給、因而是全民族求生運動中一有力的支柱、

尤其是粵語影片、在人才資本方面、處處感到缺乏、在審查放映方面、也時時遇到阻礙、但惟其是民族藝術、一時期的方言工具是幫助民族藝術深入民間的要素、所以受到說粵語聽粵語觀衆有力的擁護、同時成為散在各屬的華僑啓蒙運動的中堅、

我們的使命如何地重大、但是我們的力量又是如何地薄弱、奉行政府的功令、注意時代的需要、是我們製作業的兩重標準、至於求影業之進展、是迫切地需要着政府的獎掖保護、社會人士的批評指導、

西南政務委員會第二一九次會議(四月十四日)通過了蕭委員季師的提案、空前的對國產影片加以切實的保護、「製定外片選擇條例 杜絕不良影響之侵入」、「通飭省內影院 國片放映時間 至少須佔百分之六十」、建立了國產影片基礎 的發展條件、「政府延聘專家、選擇民族主義及民族倘有道德影片」、「政府延聘專家、製定華南影業指導」兩項、孕育了民族電影深遠的前途、

只有在這樣賢明政策的指導下、華南影業才能克服以前的弱點而為正常的努力 我們今後的製片標準、當以促進民族自力更生運動為依歸、今後的業務方面、當與各影院通力合作、調劑供應、以更增進觀衆對國產片愛護之熱情、今後的製作方面、將集中各種專門人才、不斷地研究實踐、總期創造有裨益於社會文化的藝術品、

華南影界只是中國民族影業之一環、我們揭此標的、願與志同道合的全國影界攜手、更實現我們的理想、遂行我們的任務、華南電影是世界電影藝術之一環、我們也不忘記吸收先進國的技藝、使國產影片、有着國際藝術的地位、

華南電影協會成立的動機、便是基於這種信念、今後的前途、全賴政府的援導、今後的努力、更有待社會人士之推進、謹此宣言、

四種捐稅續征附稅六個月

本市猪牛捐牛皮統稅及特種娛樂捐等四項捐稅、市財局由本年一月公佈、繼續附征加二專稅六個月後、計截至六月即屆期滿、特呈奉市政府轉呈省府繼續附征六個月、該案現經省府核准、財局並已分飭該四項稅捐承商、由本年六月起繼續附征六個月、

市公用局懲失事汽車司機

李兆煌停業三年

廣州市公用局昨(廿七)日佈告云、案准廣東省會公安局本年五月廿二日法字第二八五五號公函開、案據本市公用局呈解汽車傷斃人命案原告曹法平、被告李兆煌等二名到局、當經訊明、李兆煌係大東公共汽車公司司機、于本月十八日上午九時許、駕駛第四零一零號汽車、在仁濟路將曹法之父曹貴輾斃屬實、查該司機李兆煌駕駛不慎、致人於死、除私訴部份經調處妥協、賠償了結外、業經照章判處監禁、并停止其駕駛業務二年在案、相應將該李兆煌駕駛執照乙件、函達貴局、希為查照、將該李兆煌一名、停止其駕駛業務三年、仍希見復、足紉公誼、等由、計送李兆煌駕駛執照一件、准此自應照辦、查該李兆煌駕駛汽車不慎、傷斃人命、實屬疏虞、自照章執行、將該李兆煌原領本年第六五九號駕駛汽車執照註銷、並停止其駕駛汽車業務二年、由廿五年五月二十日起、至二十八年五月十九日止、以示懲戒、除函復及分行外、合行布告、仰各週知、云云、

司機被毆案解決

循環公司道歉 並賠償醫藥費

循環公共汽車公司車務總管張根日前毆打司機、該公司現巳自知不是、昨(廿七)特托廣州汽車公司司理譚與出面幹旋、與汽車業支會委員李海帆等磋商和解辦法、結果由循環公司向汽車業支會道歉、對於被毆打受傷之司機葉夢熊、張滿、西南公司司機鄧新等醫藥費、完全負担、汽車支會以公司已答允一切、昨將此案解決情形、通知各會員一律如常工作、

瑣聞

□治河會報告、肇慶水度廿六日十七英尺二英寸、廿七日十七英尺二英寸、漲、清遠廿六日十英尺九英寸、廿七日十一英尺五英寸、漲、三水廿六日十七英尺七英寸、廿七日十七英尺六英寸、退、石龍廿六日十二英尺七英寸、廿七日十英尺九英寸、退、

□無綫電學校舉辦之無綫電展覽會、籌備已竣、明日開幕、

□市當局在靖海填地建築一公共碼頭、為市轄各機關公務員上落之用、不日興工、

□今日為廢曆四月初八日、俗傳為浴佛節、年頭本市各寺院及一般佛徒、均舉行誦祝、六榕大佛等寺尤為熱烈、

□本市青年會定本月卅日下午八時舉行鋼琴演奏會、有獨奏二人奏二人奏四人奏及六人奏等項、

□六榕寺國畫會舉辦扇面繪畫展覽、並發刊展覽畫集、同時有佛象盆栽等陳列、開出國曆五月廿八日起至卅一日止、一連四天、

廣州市氣象台天氣報告

廣州市二十一年來今日之氣象平均值	氣壓	七六七·一	公厘
	氣溫攝氏	二六·四	度
	雲量	七·一	
	濕度百分之	八四	
	雨量 年平均雨量	五二九·六	公厘(一月一日至今日)
本年內總雨量		五八〇·八	公厘(一月一日至今日)
本地預測(昨午至今午)	陰雨、吹和緩北風、		
昨日東亞天氣概況	長江流域反旋風轉緩 淺低氣壓聚於中國之東北、中國天氣東北部大陰、東南沿岸及西南部多陰雨、		
昨日下午四時前廿四小時內	氣溫最高攝氏	二〇·七度	(華氏六九·三度)
	氣溫最低攝氏	一七·一度	(華氏六二·八度)
	雨量	五·六	公厘

西南執行部 反對日本增兵華北

藉口防共保僑駐兵人數超出規定數倍 不特違反辛丑條約顯見大抱侵略野心 望我全國民衆一致集中三民主義之下 對日本增兵華北誓死反對以復我國權

中央執行委員會西南執行部、以日本最近藉口防共保僑、增兵華北、數逾萬人、微特違反辛丑條約、抑且顯見侵畧野心、昨特發出通電、喚起國人、一致誓死反對、以復我國主權、茲將原電錄下、南京中央執監委員會、國民政府鈞鑒、各院部會均鑒、各省各特別市黨部、各省政府、各特別市政府、各軍隊、各機關、各民衆團體、各學校、各報館均鑒、據報日本藉口防共保僑、增開華北軍隊達萬餘人、沿平津鐵路楊村馬廠一帶、分建兵房、並設旅團司令部於北平、意圖久駐、侵奪國權、莫此爲甚、查華北容駐外兵、原爲根據辛丑條約、然原約規定、英日等八國留駐軍隊之人數及任務、祇在保護使館界及北平至出海口交通之安全、不得含有其他威脅或侵畧之性質、今日本增兵華北、竟超越條約數倍、殊屬駭謬、如謂防共、則屬我國內政問題、冀省所駐廿九軍部數萬人、自足應付裕如、如謂護僑、則日僑有一定居留地、日本固無越界增兵之必要也、而竟不顧一切、既論增駐軍數額、復僞大駐兵地帶、是不特違反辛丑條約、更顯見大抱侵畧之野心、倘各簽約國祇圖本身利害、坐視默許、或尤而效之、我、事有瞻矚、且辛丑條約之訂立、已極喪權辱國、實在取銷之列、今日本更超越條約範圍以外、國民其何能忍、近中央外交部雖曾提出質問抗議之文、然迄無完滿答復、其改實徵、爲恢復國權起見、當經本部第二一五次常會决議通電全國反對日本增兵華北在案、特此電達、務望全體黨員、全國民衆、一致集中三民主義之下、奮起救國、對日本增兵華北、誓死反對、危急存亡、千鈞一髮、臨電迫切、幸垂察焉、中央執行委員會西南執行部宥印、

靳雲鵬忽即返津

奉化之行作罷

（廿七日上海電）靳雲鵬因太虛法師尸來滬游僕、奉化之行作罷、廿七日晨訪晤太虛王一亭、午應虞洽卿宴、午後四時乘車返津、

九省長途電話 皖境已完成兩段

（廿七日蕪湖電）九省長途電話、皖境東支線、已由成蕪安蕪立兩段、內定月底試話、又皖沿江各縣、夏汛防險辦法、已商定通飭各地、於下月中旬前、備齊材料、並架設長途電話、靈通消息、

世界銀產量增加

（廿六日日內瓦電）哈瓦斯息、按之國聯五月分統計表、一九三五年世界各國白銀產量、共計六千六百噸、較之一九三四年產量、增加百分之十四

我世運足球隊 在爪哇比賽告捷

（廿七日爪哇電）中國出席世運足球隊、廿六日對麥浪比賽、結果一對零告捷、局勢緊張、

英人被意軍拘留

（廿七日吉布的電）路透息、據聞今日接電、在阿京教護隊中之丕威麟與其他二英人、已在吉布的阿京鐵路上、被意軍送達瓦之意軍事當局拘留、其他二人、一爲丁克、一爲瓊斯、二氏均爲服務于紅十字會者、拘留原因、電中未述及、

比內閣提出辭呈

（廿六日比京電）哈瓦斯息、比內閣頃于午後四時卅分開會、當由全體閣員簽署辭呈、并由齊蘭總理、于晚間九時晉宮、轉呈國王利奧波德三世、運輸部長斯巴克頃宣稱、新內閣當可迅速組成、政界方面、以爲國王仍須委託齊蘭總理組織新閣、惟總理是否從命、此際尚未決定、若果齊蘭遜謝不受、組閣大命、當降於社會黨首領樊迪文、惟天主教黨、自由黨、社會黨三黨人士、則均主張未來內閣、仍由齊蘭組織云、

國府命令

（廿七日南京電）國府廿七日令、（一）晉省府委兼主席徐永昌呈辭、徐准免本兼各職、此令、（二）任命戴文爲晉省府委、此令、（三）任命戴文兼晉省府主席、此令、

（廿七日南京電）國府廿七日令、（一）特派蔣作賓爲國民大會代表選舉總事務所主任、此令、（二）王景岐給予四等采玉勳章、此令、

蕭賀殘匪 又竄擾川康

陷巴里迫雅江丹巴告急 第二路軍奉調康定增援

蕭（克）賀（龍）兩股殘匪、最近由滇竄走川康、闖與朱徐股匪會合、苟延殘喘、日來川康滇湘各路剿匪軍、已積極聯絡、將匪合圍痛剿、此間昨接川省勦匪行營主任顧祝同電稱、蕭賀匪自巴安埋化敗竄雅江、因劉文輝部實力不足、致被攻陷巴理、迫近雅江、分路撲攻康定道孚、而徐匪亦欲與蕭賀匪部會合、襲攻丹巴甚急、劉文輝唐英等部、廿五日與之激戰於雅江以西之內俄落、（地名）相持甚烈、川行營據報、除飛調二路軍薛岳部自雅安榮經天全迅開康定增援外、並電入川追擊之滇湘軍劉建緒孫渡兩部、開赴埋化控擊、俾蕭賀匪部不能與徐匪會合、以免坐大云、

團體選舉糾紛 由黨部解決

不必向司法機關呈訴

省黨部執委會昨分令各縣市黨部、關于人民團體選舉發生糾紛、應由黨部解決、不必向司法機關呈訴、原令云、業奉中央執行委員會忠字第三四九七號通告內開、案據江蘇省黨部轉據鹽城縣執行委員會呈請核示黨部處理人民團體選舉、當事人不服、向司法機關控訴、應否受理等情、查黨部處理人民團體選舉、當事人如有不服、應呈請上級機關解決、不必向司法機關呈訴、事關解釋、除令知外、合行通告各級黨部遵照、並轉飭所屬人民團體一體遵照、等因、奉此、除分令外、合行令仰即便知照、此令、

軍人十訓

一集團總部頒發 須每日晨起朗誦

一集團軍總司令部、昨頒發海陸空軍人讀訓十條、規定每日晨起朗誦、其文如下、（一）實行三民主義、捍衛國家、不容有違背忘心之行爲、（二）擁護國民政府、服從長官、不容有虛僞背離之行爲、（三）敬愛袍澤、保護人民、不容有倨傲粗暴之行爲、（四）盡忠職守、奉行命令、不容有延誤怯懦之行爲、（五）嚴守紀律、勇敢果決、不容有廢弛敷衍之行爲、（六）團結精神、協同一致、不容有自散漫推諉之行爲、（七）負責知恥、崇尚武德、不容有污辱貪鄙之行爲、（八）刻苦耐勞、節儉樸實、不容有奢侈浮滑之行爲、（九）注意禮節、整肅儀容、不容有驕蕩浪漫之行爲、（十）誠心修身、篤守信義、不容有卑劣詐僞之行爲、

新興縣 發現鎢鑛

軍墾處籌備開採

一集團軍軍墾處、爲銳意開發本省礦產、特派各種技術人員、分赴各屬調查礦產、最近據調查員報稱、新興縣屬平原山一帶附近十公里、俱有鎢礦出見、礦苗亦極豐富、翁處長據情後、以本省鎢礦爲出口大宗、見做世界鎢米市場活躍、而本省亦極需要、自應加緊開採、以利富源、特再派員前往測勘、準備進行開採、現并在省先行成立辦事處、籌備一切、俟奉總部核准、即可興工開採云、

各縣爭界糾紛 已陸續解決

茂吳爭管何屋底村案 再交縣市勘界會查復

各縣市勘界委員會處理各縣市爭界糾紛案件、已陸續進行解決、關於開建封川互爭都維尾等處管轄權案、該會以此處並非插花飛地、故應由封川縣管轄、其餘則仍照舊辦理、以息紛爭、至高要南約鄉與高明會二鄉界域糾紛一案、見經該會各委員審查完畢、將蚺蛇坑仍劃歸高明所有、東北部方面、以天然之溪水爲界、西部則從新劃定、至南海花縣互爭小埔湯村一案、亦已由該會審查決定、將小埔赤岡等鄉劃歸南海、湯坑上下社地方屬花縣、以息紛爭、以上各案處置辦法、現經該會擬具圖說理由、呈請省府核准、令行各縣府遵照辦理、從此糾紛可告平息、至茂名與吳川因爭管何屋底村一案、省參議會近據茂名縣參議會等機關函陳不能將茂名何屋底村劃歸吳川管轄理由、請照舊隸屬茂名辦理、省參議會據情、即將案移交勘界會擬議具復、日間即可由該會各委員提出審查決定云、

積欠省市黨部基金 限本年八月底以前清繳

逾期咨請財廳停發經費扣押

西南執行部對于征收省市黨部基金一案、前經明令停止執行六個月、現屆期滿、經執行部准予再延長停征六個月、由四月一日起至九月底止、惟省市黨部機關等如有積欠此項基金者、一律限至八月底以前清繳、逾者咨請財政廳將該機關經費扣抵、昨民廳訓令各縣縣長云、現奉廣東省政府二十五年五月二十五日黨字第四五號訓令開、現准西南執行部本年五月五日行字第四四七一號公函開、據中國國民黨廣東省執行委員會及廣州特別市執行委員會聯呈稱、查屬會等停止征收省市黨部基金六個月、前經呈奉鈞部核准、并經函令各機關知照在案、惟查停征基金之期已滿、擬再延長停征六個月、即由二十五年四月一日至九月底止、又查各機關在二十四年九月底以前積欠基金者仍屬不少、見擬分函不屬屬會之各機關、于本年八月底以前、將積欠基金清繳、并請其飭屬嚴限遵繳、至各縣市黨部積欠基金、亦擬令限于八月底以前清繳、逾限則咨財政廳將各縣市黨部經費停發扣抵、以清手續、而重公帑、當經分別提出屬會常會決議照辦在案、惟不屬于屬會之機關、仍有積欠無部基金者、擬請由鈞部咨西南政務委員會通令遵照、凡各機關在二十四年九月以前、仍有積欠省市黨部基金者、統限于本年八月底以前清繳、并飭屬嚴限遵繳、所擬延長停征基金期間及催繳積欠基金各緣由、是否有當、理合備文呈請鈞部察核指遵、等情、除令復照准外、相應函達查照、希飭屬依限清繳該項基金爲荷、等由、准此、應予照辦、除函復分令外、合行令仰該府遵照、并飭所屬一體遵照、此令、等因、奉此、關於基金由二十四年十月份起停征六個月、并追繳以前所欠基金一案、經於廿四年十月十五日以黨字第八八號訓令飭遵在案、茲奉前因、除分令外、合行令仰遵照、并轉飭所屬一體遵照、此令、等因、奉此、查關於由二十四年十月份起停征基金、個月、并追繳以前所欠基金一案、經於二十四年十月十七日以第四四八一號訓令飭遵在案、茲奉前因、除分令外、合行令仰該縣長即便遵照、并飭屬遵照、此令、

各縣公安分局 將裁併完竣

從新劃定管轄區域 一律冠以所在地名

各縣公安分局裁撤歸併一案、前經民廳制定各縣公安分局裁併及保留標準、暨保留及裁撤各縣公安分局與區鄉鎮公所設置警察實施辦法、呈請省府轉呈政務會核准、分令各縣遵行、將本省各縣原有公安分局四百三十二所、分駐所一百五十一所、派出所四十五所、全數縮併爲公安分局一百五十二所、其餘一律裁撤、各縣奉令後、經即遵照辦理、呈報民廳備案、現查已遵令辦理裁併完畢者共有八十餘縣、祇有少數縣份因事須俟日間始能辦竣、至各縣裁留公安分局後、管地方治安事宜、因由當地區公所負責辦理、其既經核准保留之公安分局、一律冠以所在地名、以示區別、及避免與區公所行政職權範圍發生影響、其管轄區域、則由縣府從新核定、繪定圖界、呈請民廳核准施行、頃查民廳近據各縣呈報劃定縣屬公安分局管轄區域者已有多起、短期內即可全部劃定、嗣後對於編辦保甲、清查戶口、清除奸宄、及各種行政設施、整頓地方財政進行等事項、當易辦理而收實效云、

中央祭胡大員定期北歸

下月二日在港會齊乘他輔輪北上 居葉今日赴新會致祭陳少白先生

中央特派來粵致祭胡主席之居正孫科葉楚傖許崇智李文範朱家驊褚民誼傅秉常各委員、于廿六日會同國府林主席代表區玉書等前赴從化遊覽溫泉及參觀建設、即晚七時返省、昨（廿七）日晨八時、孫院長哲生傅委員秉常等前往參觀勷勤大學、十時復由農林局馮銳導往參觀市頭新造兩省營糖廠、即日下午返省、其未參觀各委員、則定今晨八時會同區玉書徐子俊俞鴻鈞等前赴參觀、至各員北返行期、因居葉兩委員最近奉中央及國府電派前赴新會參加革命先進陳少白公祭典禮、故與原定署有變更、刻已定于下月二日全體在港會合、即晚聯乘他輔總統輪北返、查陳少白先生公祭典禮、係定明（廿九）日午在新會外海鄉原籍舉行、居葉二氏已定今日會同西南代表前往致祭、準備在新會逗留一日、即行返省、至孫院長哲生、則定明日偕同傅委員秉常及隨員楊華日馬坤等過港轉程赴澳、在澳省親後、順回中山原籍一行、與鄉中父老故舊一晤、預定勾留一日、下月一日即回香港、居葉二氏則擬于本月底或下月一日會同在省各委員赴港、以便會合孫等返京、國府林主席代表區玉書及同來各員、將亦于下月一二兩日過港、二日晚在港會同孫等趁輪北返云、

國立中山大學招投工程啟事

本校擬建已種教職員住宅八座及體育館一座定期六月一日下午二時在本校大禮堂開投凡有志投承者希即携備體育館押圖銀十元已種住宅押圖銀五元前赴庶務部繳領圖則屆時到場競投可也

自來水管理處招投工程

本處安裝十五線街管工程前次投承之案奉准撤銷茲定期于廿五年五月廿八日下午二時在市府再行選投凡有意承辦者祈先期來處取閱章程屆時投票可也此佈

巴黎大學醫學博士 羅廣庭

精醫內外婦兒各科及一切美觀疤痕痣瘤

醫務所遷往豐寧路式五號二樓 電話一六一四一

女醫師蘇儀貞

專醫婦女一切內病及小產月經症 兼有節制生育法及新著看護學一書出售

專診遲延子宮位置異常月經困難等

海味街廿八號 每日早晨十時至夜間十時均可

快報

新聞而兼趣味的小型日報——

採取「小型報」形式，

概括「大型報」內容。

●注＝意＝出＝版＝日＝期！

潘芳芬女醫師 專醫難孕婦女

介紹 李宗仁 范德星 麥煥章 翁式亮 張任民 譚遂 張之英 桂坫

醫址 太平北路式叁玖號 電話16661號

經濟

去年對外貿易檢討

絲類入口增六百餘萬元
茶類出口減二百餘萬元
食物入口竟達千餘萬元
洋貨入超約減一億餘元
金銀出口亦減一億餘元

茲據對外貿易會發表、去歲一年以來、各種物品、輸入多而輸出仍少、漏巵甚巨、茲將統計數字錄下、

◇——絲及絲品——◇ 輸入數增

廿四年全年度、絲(人造絲在內)及其製品進口總值、共四・三九二・一四九金單位、折國幣八・〇四六・一〇五元、較前年(二十三)進口總數七・五六七・八三三元、更形增加、計蠶絲綢緞六・八九一元、蠶絲夾棉織品一・七九二元、人造人造絲織品六〇・三三八元、人造絀絲䌷絲七・〇〇九・二四三元、人造絲綢緞二三一・一二七元、人造絲夾棉織品七〇・七六五元、未列名人造絲夾毛織品二〇・四〇〇元、未列名絲織衣服反衣着零件二三九・一二〇元、未列名絲及絲貨三六六・四二九元、

◇——茶葉出口——◇ 減二百萬

至去歲全年度出口茶、總值共國幣一六・〇三〇・三四三元、較前(廿二年)年出口總值一・八・二五五・九二八元、反形減少、計工夫紅茶二・〇二一・四八一元、其他紅茶二・二・七・六九六元、紅磚茶四三六・三七五元、綠磚茶一・一一・二・五〇一元・小珠綠茶二・四三五・九一八元・熙春綠茶五四四・九九八元、雨前綠茶五、八五九、四七三元、其他綠茶八四二、八五元、毛茶七六・六二一元 未列名茶四六八、四一八元、

◇——食物入口——◇ 漏巵千萬

年來牛奶粉餅干及罐頭食品物等、去年全國入口數值一千一百餘萬元、輸入國家、以美澳荷等國爲多、昨據海關發表、各情分誌如后 去年全年外來食物輸入我國、計燕窩二一六・九八九元、奶油九四〇・七九三元、煉乳九二五・二三三元、淡牛奶四〇二・三四元、牛奶粉八五一・二二六元、餅干一一九・八四九元、罐製食物一・〇〇五・八四一元、可可七七・七八五元、咖啡一六六・一七一元、口口五二七・五四〇元、食鹽一〇・八八二元、通心粉二三・四六五元、假奶油四一・九四六元、調味品四一〇・五三一元、茶葉一四五・二〇二元、未列各食品一・〇五七・一九二元、合計六・二六七・七六八元、以上均關金單位、合國幣爲一千一百六十九萬五千六百五十五元、(每一關金爲一元八角六分六)、至上述食物入口之國別、以美國及荷芝等國爲多、計美國一・三三五・六七四關金元、澳洲一・一五一・八三二關金元、荷蘭一・二〇・〇六八關金元、英國四六三・〇七六關金元、日本六三九、九五二關金元◻◻二八〇・七四四關金元、荷印二〇九・六五八關金元、瑞士一〇八・六四七關金元、此外比國印度、加拿大、錫蘭、丹麥、法國 德國、意大利等國、則輸入較少云、

◇——輸入洋貨——◇ 數額驚人

去年一月至十二月、全年貨物入超二四三・四〇二・二六二元、金銀出超五九・三九七・六二九元、較前年同期均有減少、茲向海關探誌各情如下、去歲一月至十二月、洋貨進口總值五〇四・三九一・〇一一金單位、復出口洋貨價值二・九九三・〇五六金單位、洋貨進口淨值五〇一・三九八・九九五金單位、折合國幣九一九八・二一一・三二二元、土貨出口總值五七六・二九八・二八二元、復進口土貨總值四八九・二二二元、土貨出口淨值五七五・八〇八・〇五〇元、進出貨物共值一・四九五・〇二〇・三八二元、入超二四三・四〇二・二六二元、較前年(二十三)同期(一月十二月)入超數四九四・四五〇・九四五元、減少一五一・〇四八・六八二元、

◇——全年金銀——◇ 出超鉅大

去歲一月至十二月、進口金銀金幣六・四七九金單位生金二二四・九五一金單位、銀幣〇、九九六・七六八元、進口金銀價值、共值二八一・四三〇・金單位、折合國幣・〇・九九六・七六八元、(銀條輔幣等等包括在內、惟鈔票不在內)出口金銀生金二一・〇二六・〇九九金單位、銀幣三六・三四九・九三一元、生銀三四・〇四四・四六六元、出口共值二一・〇二六・〇九九金單位、折合國幣七〇・三九四・三九七元、(銀條輔幣等包括在內、鈔票不在內) 出超一〇・七四四・六六九金單位、折合國幣五九・三九七・六二九元、較前(念三)年同期(一月至十二月)出超二六、二、六・五四三金單位、折合國幣一五六、七二八・一五一元、減少一九七・三二〇・五二二元、

汽油價值突飛漲

凡用汽油者大受影響

(專訪)汽油爲內燃機關必需之品、除大部份汽車之外、其他動力機化學工業等、亦多需用、故消耗量甚廣、然該品近日貨價迭次飛漲、日來每磅由七元餘漲八元二三毫之間、故汽車業及其他工業、大受影響云、

土製火柴漸暢銷

因爲緝私嚴密 而又實行減稅

土製火柴、年來滯銷、乃由于洋火柴走私入口太多、而某國火柴、又從中假冒國貨、充斥市面、以致影響所及、土製火柴、因成本昂貴、無法競銷、乃日告衰落、政府當局、有鑒及此、爲維持土工商業起見、故由統稅局長孫家哲呈請政務會、核准減稅、並極力緝私、頃據火柴商人稱、自本省施行減稅、并經政府商人極力查緝私運後、土製火柴負担較輕、易于推銷、已漸入佳境、而政府稅收、於減稅後、亦無若何影響、

籐製品輸出甚廣

但貨價低難獲利

(專訪)籐籮籐蓆、近年已成普遍之用、故輸入四鄉之數、日有增加、而業售此品之發行商、每多獲利、查此貨已至旺銷時期、各地來省定貨者甚衆、據該業中人稱、惜貨價低落、難於獲利云、

我國天然海產極爲豐富(續)

惜採取仍然墨守成法多被日本侵佔
現在入超年達一千五百餘萬關平兩

漁船用品多爲舊式

吾國漁業向不注意、故爾歷古相傳、墨守成法、多屬舊式、全國沿海之舊式漁船、河北省約二六三三艘 魯省約一四七六二艘、蘇省約五〇〇〇艘、浙省約二〇〇〇〇餘艘 閩粵不詳、估計共約七萬餘艘、而新式漁輪、爲數至微、據實部統計、僅有輪船拖網船十一只、石油發動機漁船一百廿二只而已、故漁業至今、仍極衰落云、

漁業貿易入超甚鉅

關於漁業國際貿易、入超甚鉅、良以吾國雖有廣大之漁場與魚產品、而物未盡其用、所獲至微、據海關貿易報告、自民元至民二十年、魚介海鮮海草等總輸出爲四千餘萬關平兩、而總輸入額則有四萬餘萬關平兩、在民國廿一年、我國輸出爲十四萬九千六百七十四担、值二百三十六萬六千八百五十四關平兩、而輸入則爲一百另七萬四千八百八十六担、計值 千七百五十七萬餘關平兩、兩相比較 差額至鉅焉、

日漁侵佔大受影響

吾國沿海各省廣大之魚場、不能儘量漁撈、遂啓日人覬覦、時在吾國領海漁區捕撈、該國水產局每年舉行東海黃海渤海漁業會議、從事在吾國區內捕魚、吾國舊式漁業、難與相爭 被侵佔甚鉅云、

漁業放欵即將開始

近年以來吾國金融界、頗多貸放漁民者、如中國銀行在舟山列島之鉅額放款、對於漁業前途、頗多樂觀 惟去今兩年、該行因放款難收、突然緊縮 自實業部上海漁市場成立後、曾與銀行界方面接洽漁民放款、刻已經粗具規模、定於七月一日、可以開辦、至於魚市場方面、在七月一日前、仍將漁業放款、先行救濟、刻據該場消息、該項放款、日內即可實現云、(完)

三江幫營業近況

受申匯過高影響 故營業多遭損失

本市三江幫商店、其主要業務、爲運輸北方之生仁芝蔴米食等、年來該行營業、因受不景氣所影響、虧折已甚鉅、最近生油米食售價、雖見漲起、該行營業、仟理本有起色、惟本省自施行法幣以後 申匯價格、連番報漲、直至最近、仍續漲不已、該行所辦貨物、售價雖頻報起、但申滙過高、得不償失、化算極爲困難、故數月以來、各家以迭次所辦貨物、幾無一次不受損失、不得不持觀望態度、所辦貨物、祇求敷衍市道、暫維現狀而已、三江幫營業、受此打擊、更形衰落也云、

統計一束

◻ 日綿絲出口總額

東京訊、據日大藏省統計局發表、自正月至四月間、日本棉絲輸出總額、爲八億五千七百三十萬四千六百平萬碼、與去年同期比較、則減少九千二百四十八萬九千三百三十二平萬碼、

◻ 埃及對德之貿易

埃京訊、德國於去年由埃及運入之埃貨、較諸輸往埃及者、多五百七十萬馬克、查去年埃及輸出德國之貨、共值四四・一二〇・〇〇〇馬克、而由德國輸入者、則值三八・三〇八・〇〇〇馬克、

◻ 葡萄牙國庫收支

葡京訊、一九三四年至一九三五年、財政收支比對、共餘一百萬金鎊、自薩拉沙爾任總理之後、歷年共積存一千一百五十萬金鎊云、

◻ 法國黃金之流出

紐約訊、黃開今日有值美金二百二十一萬元之黃金裝船、運往紐約、全數來自巴黎、

◻ 蘇聯謀增進人口

莫斯科訊、繼德意迪克推多之後、蘇聯也採取積極政策、以增加其人口生產率了、蘇聯的目的、要在一千九百七十年達到二萬萬、我們知道蘇聯現在的人口、約爲一萬零七百萬、這就是說、他們希望於三十四年後、把現在的人口增到二倍、查去年蘇聯增加人口四百萬、生產率爲百份之四、這個生產率、蘇聯仍認爲是未滿意的呢、

金融簡報

今日早市港紙盤加水五七八五、港單加水五七八二、期貨加水五五七八、門市入五七七、出五八〇、花旗紙加水三八七三、西貢紙加水二一六五、坡紙加水一八四二、荷蘭紙加水二二九二、呂宋紙加水一四二八、暹羅紙加水一二二四、佛郎紙值二一三二、金磅紙值一五三四、十足金葉入一四五換、出一四七換、八九金每枚值一六三元八毫、二一金每枚值四〇元五毫、中央光洋加水四四〇、申鈔加水四五五元、

君欲增加腦力，健全精神乎！請飲國產

保生安牛肉汁

功力極大 見効神速！

大贈送 卅天 買壹送壹

由五月九日起至六月九日止

廣州市經理 大新公司 先施公司 五洲大藥房 上池

製造兼總批發處

廣西大安保生安藥房

梁謙益坤健丸能解除女界痛苦
精武丸能促進男子健康

買一送一

功效實際 價錢經濟 買一送一 更重過製

總局佛山昇平路 支局廣州太平南路

總統牌鋼琴

廣州彼得琴行出品

總統牌鋼琴的構造

琴身選用上等柚木，堅固耐用，歷久不變。琴胆用美國上等氈絨，機件靈活，故彈奏如意。音板選取羅馬尼亞國杉木，紋質幼結，并塗以特製貴重之松香灣尼士油，故音質逾久逾雄壯。琴線用現在世界馳名的STEINWAY鋼琴所選用認爲最滿意的。故能發音和諧悅耳。總統牌鋼琴既有上列各種良材，更有精巧工師的製造，故出品優良，爲音樂界所樂用，是在意中，今因金價高漲，來料增價，故迫不得已將售價稍爲提高，改爲每具法幣六百元。

廣州市財廳前 彼得琴行 電話一四六六五

分銷處

東山廟前西路 勝利琴行 電話七〇四四〇

克利西佛

咳嗽一症切弗視爲輕微實有致成肺癆等症之危險兒輩更須注意宜速服克利西佛即能痰化咳止且性質和平滋味甘芳尤爲兒童所喜服

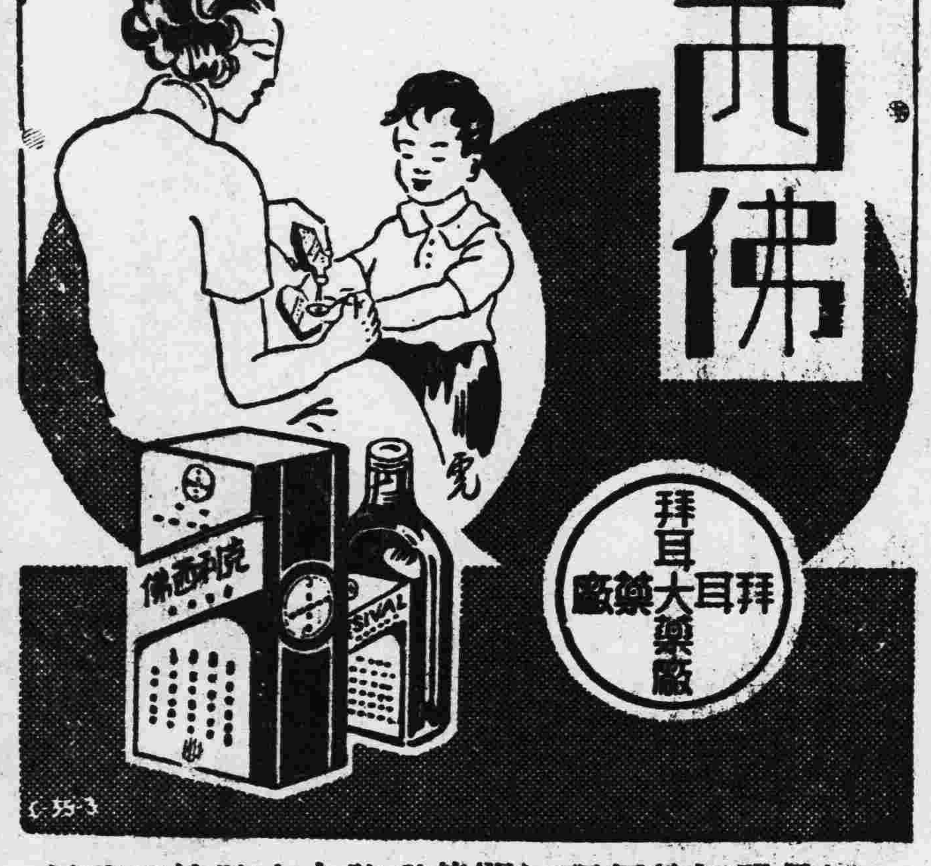

拜耳大藥廠總經理廣州太平南路謙信洋行各處藥房均有代售

廣西東方總經理梧州居仁路和興號西方總經理南寧寶光藥房

四邑陽江總經理江門蓮平路九十號協和藥行

頑癬速愈 由於搽用如意膏

湖南汝城朱庸五君近因如意膏治愈其令嬡頑癬而致書敝局感謝此膏之治療奇效其書云『小女患癬甚苦屢試各藥未見效驗最後試搽如意膏不久癬即全愈此膏不僅解毒生肌且亦清涼滋潤氣味芬芳用之甚爲愉快』

如意膏係醫藥科學之最新療膚產品統治濕疹疥瘡頭瘡爛腿各種瘡瘍面疹癤疹膿疱割破灼傷燙傷跌損日炙蟲螫等等

如意膏各埠大藥房皆有出售或逕向上海江西路四五一號韋廉士醫生藥局函購每盒七角六盒三元五角郵力不取

廣東省銀行廣告

本行現對營業積極擴充所有後開一切業務凡欲就近前往交易者希照營業時間隨時接洽辦理無任歡迎

計開 往來存款 特別往來存款 定期存款 買賣外國貨幣 暫時存款

滙駁(香港 汕頭 北海 海口 梅菉 各處 南雄 江門 中山 惠陽 韶州 欵項)

營業時間：上午九時至十二時 下午一時至四時

總行：廣州南堤

西關辦事處：光復南路七十一號

鳴謝郭寬墀醫生

戒煙成功

僕患烟癖卄餘年每戒咳嗽遺洩因惰个麻惡寒嘔屢骨痛發熱不思飲食千般白計仍無效果聞友說 郭寬墀醫師戒烟老手今無痛苦癮斷根除因託友介絕就戒果然成效獨優併戒烟時期操作辦事精神加倍胃口爽快面色紅潤體魄肥壯皆因軟醫師調養得宜所致快慰之餘謹登報端以鳴謝俾使同道中人知所問津焉 淸遠城弟李卓英

鳴謝 郭寬墀戒烟留醫所在廣州一德路中三百五十八號樓上內分留醫免留醫兩種戒烟說明書函索即寄

各國政府及其人民因此統制勞動之事，日益增多。純粹的個人主義，已不存在矣。故資本主義，在十九世紀中葉以前，爲個人主義的資本主義，在十九世紀中葉以後，已變爲受統制的資本主義。(Controlled Capitalism)

(2)再就狹義言，統制經濟者，政府對于個人的經濟活動，爲較有計劃及系統之干涉，限制，或管理也。此義近數年來始爲人所注重；言之較早較詳者，當推T. M. Cark 一九二六年出版之Social Control of Business 一書。至一九二九年恐慌發生後，各國人士，更注意於此問題，蓋迫於經濟恐慌，力求出路故也。如在英國，有勞工黨一九三一年之選舉宣言及柯爾 G. D. H. Cole 近年來之著作(注意—英之勞工黨，本帶有社會主義之色彩，而柯爾亦爲幾爾特社會主義派中有名人物，故其所言，已介乎狹義的統制經濟與計劃經濟之間。今之論者，多引此以爲統制經濟之代表刊物，故列於此，惟吾人須注意其立場耳。計劃經濟之意義，看下文便知。) 在美國，有George Soule去年出版之 A Planned Society 一書及「美國政治社會科學社」去年七月發行之專號等。惟英美等國所已行者，自遠不如學者所倡之程度。自余觀之，今日資本主義國家中，只有美國總統羅斯福所行者，近乎狹義的統制經濟，其餘各國所行者，仍不過廣義的統制經濟。而且狹義的統制經濟，亦不過繼承廣義的統制經濟而來，所異者，乃程度之別耳。明乎此，方足以談統制經濟問題。

據上所述，今日中國政府正擬採行之統制經濟，當然屬于狹義的。

惟統制經濟，尚有一消極的意義，爲我們不可不注意者：卽統制經濟非整個的計劃經濟。計劃經濟(Planned Economy)，在英文，係指政府對於一切生產事業爲整個之計劃，故又謂之爲「計劃的生產」(Planned Production)。國人談統制經濟者，每混稱之爲計劃經濟，未免誤會。統制經濟，誠然有相當之計劃，(卽廣義的統制經濟，亦非毫無計劃)。然只能謂之爲「經濟計畫」(Economic Planning) 不能謂之「計劃經濟」。因多少之「經濟計劃」，任何國家可有之，任何私人亦有之，(有人謂人爲計劃的動物)。至「計劃經濟」，含有一般社會經濟有一整個的計劃之意，據余所知，整個的計劃經濟，惟一切生產機關收歸公有時，方能辦到也。卽在蘇俄，自一九二一年至一九二八年九月，爲統制經濟時期，自一九一八年十月(卽第一五年計劃開始之時)至今，爲計劃經濟時期。計劃經濟，誠然應有統制，然整個的國營，其統制爲百分之百的，故應稱爲計劃經濟。

國人誤以統制經濟爲計劃經濟之來由，或因近來西文書報中常用Plan-ning 一字。然吾人欲知其是否指計劃經濟或統制經濟，須視著者之立場如何。若著者爲社會主義派，則其所言，必爲計劃經濟，而非統制經濟。蓋計劃經濟原爲社會主義之原則也。若著者非社會主義者，則其所言，必爲極有限制之計劃，而側重統制，是爲統制經濟而非計劃經濟。例如上面所舉 George Soule A planned Society 一書，不過言計劃之理論，而側重社會統制之改良。并非倡計劃經濟也。若認之爲一部計劃經濟，是則以辭害意矣。

(六)實行統制經濟之先決問題

一個社會經濟構造的本質如何，不僅是研究社會問題的人所應該明白，尤其是研究社會建設的人們，不能不清楚。因爲，什麼樣的社會構造，才能有什麼樣的建設。經濟的建設如果要他與現在社會適合，首先應該對現階段的社會有正確的認識。中國一般的理論家，素來不大注意及此，所謂事業家政治家更無心及此。因此大家祇看到某國行某種制度，富國强兵，某國行某種主義，家給人足。而把那種制度或主義移到中國之後，無不是祇看見其壞處，而絲毫得不到什麼好處。可是大家並不能理解這完全是因爲外國有外國的社會構造，經濟基礎，去適合那種制度或主義。中國呢，社會構造經濟基礎並不相同，用那種制度或那種主義去削足適履，當然格格不入，毫無好處。而大家反歸咎到個人上面去。主觀方面的人物固然很重要，而客觀方面的經濟條件實在是成敗基礎之所在。所以對於中國經濟構造的研究，實在是一個經濟建設的先決問題。現在盛唱統制經濟，如果對這個問題認識不清，前途更屬危險！

中國是一變質的封建社會。其理由如下：

1.中國社會的分析，應該先把生產關係與生產力來分開。可以知道，中國的生產關係，是資本主義的。卽是受國際資本主義的支配。生產力仍停留在封建經濟的階段。換句話，還沒趕上現代化。

2.帝國主義在中國，一方面推動資本主義的發展，一方面又阻礙中國民族的資本主義的發展。

3.中國階級的分化與對立，在目前遠不及整個民族與帝國主義對立的深刻。帝國主義除開對於土劣軍閥買辦階級在某種場合具有同一的利害外，對其餘的民族都居於壓迫的地位。

4.中國的土地，現在還停留在封建形式之下，而現實上又已經資本主義化。

5.中國一方面受帝國主義的重重壓迫，已經傾奪到資本主義的剝削，一方面國內的資本主義又沒有完成，階級對立不十分明顯，階級鬥爭的意識與

力量莫由產生出來。非用國家經濟手段，不能發展生產，這種統制既不是走資本主義的路，那末，必然的可以轉化爲社會革命，民生主義的社會革命。

6.如果要用一個簡單的名詞說明中國社會結構，我主張用「變質的封建社會」。

「變質的封建社會」是根據以上各點而來。很明顯的，現階段中國的生產力，(機械與勞動)一大半還停留在封建經濟的領域，而生產關係，最重要的剝削關係，却已經突破這個範圍而成爲與世界經濟一致。舉個例來說，帝國主義之對中國農村經濟的壓迫，已經充分地現代化，資本主義化，可是中國現段階的農村經濟，農村的生產力却還停留在封建經濟的範圍。並不僅農村位置。商業上的基爾特任到一處也可以看見。所以全中國的生產力，差不多大半是封建式的。把這個中國經濟構造弄清楚了。才可以知道進行經濟建設，卽以上海這個工業發達的都市而論，手工業的「街堂」廠」依然還佔重要的的最高政策。一定不是什麼枝枝節節的政策，可能爲役。因爲國際帝國主義與國內封建勢力，雙重矛盾的展開和雙重阻礙中國產業前進勢力，便構成中國現代化的桎梏。如果要實行建設，使中國能夠現代化，必然的要樹立一種有指揮統一具有鬥爭姿態能夠實行經濟總動員的機關，才能夠外面抵抗帝國主義，內面抵抗封建勢力。這種集中的建設是什麼？無疑地是統制經濟政策。現階段的中國經濟構造如此，決不是不具有集中力量與鬥爭姿態的經濟政策，可以進行無阻的。客觀的條件既明明白白地擺在我們前面，實在不容我們去空想。高唱儘管高唱，吶喊終於吶喊，依然是沒有用處的。列寧說：在實現社會主義物質條件沒有充實之先，不能實現社會主義 中國與蘇俄，客觀的條件，則相去更遠，自然更不是高唱什麼主義便可以解決的。

(七)統制經濟之兩大原則

我們實行統制經濟有兩大原則爲不可不知。在自由競爭時，多數經營散在各地，則統制至爲艱難，且有費力之數，尤極難決定，這是一個投機事業的根源。那末，若將其統制入於計劃範圍中，是絕對不可能的。所以，第一原則爲要全部明瞭其有關之一切事情。第二原則要求其全部安定而無變動。前者我們可稱爲經濟經營中之知悉原則；而後者則可稱爲不變原則。是爲經濟統制中之二大原則。統制經濟之功用，卽在於「從不知到已知」「從動搖到安定」這是經濟發展之主流，亦卽統制經濟之前路。

(八)統制經濟之範圍

統制經濟，有一定之範圍，就是那件事應該統制，和那件事不應統制。統制成功的秘訣，在統制事情的遠大者，而忽畧其小者。如今日貨物的種類，不可勝數，若由政府一一統制，勢未可能，統制除決定那重大企業，(如公共企業) 應由政府經營外，并應規定重要私企業，(如銀行業礦業等)之權利與責任，在重要之農業及重要的幼稚工業，政府應決定贊助獎勵之政策(如改良種子，免除稅收，籌劃銷路等是)此外政府應規定貨幣政策，租稅政策，公債政策，關稅政策等，以促進工商業之發展。至不甚重要之農工業及一切瑣事，政府不統制之。

(九)統制經濟實行之途徑

由上觀之，我國經濟程度，既遠不如人；復因國家地位，受列强政治上之限制，經濟上之壓迫，雖欲追蹤列强，殆爲勢所不許。自强之道，舍從根本上最低限度作起，將無他法，茲可分爲治標治本兩項而言，先從治標言：我國自海通以還，各大都會口岸，雖已不乏自營工廠之設立，但資本薄弱，經營不善，幾不能與外商爭一日之短長，故我國一切出品，至今仍以農業爲著，全國農民，佔人口百分之八十五以上，其重要可知。然據海關統計，進口貿易，竟以糧食及棉花紗爲大宗，在去年七個月二萬八千九百餘萬兩入超中，糧食進口佔七百五十餘萬兩，棉花棉紗佔六百餘萬兩，由此等驚人數字，可窺見吾國農村之衰微，若聽其自然發展，不啻舉全國衣食之需，亦受制於人，則我以農立國者，將以農亡國矣，其爲危殆，寧可勝言。查我國每年糧食棉花紗人口之巨，非盡由出產之不足，其輸入額，亦決非實際需要上相差之數，然外貨竟暢銷無阻者，半由內地運輸之不便，半由進口稅之過低，內地運輸不便，實因交通阻礙，及各省擅禁米糧出口，並徵稅過重之故，欲救濟目前農民生活，挽回額外漏卮，應先由糧食統制着手，其辦法：一，由中央嚴令各省政府，解除米麥雜糧出口禁令，並絕對禁止再禁，以利通行。二，由交通鐵路兩部減輕國產米麥運費，俾得暢通。三，由財政部徵收糧食進口稅，傾銷稅，以抵制外米入口。四，由實業部積極提倡農村合作，如信用合作產銷合作等，以鼓勵並控制米麥產銷。五，速設立農民銀行，以調轉農村金融，增進產業發展。六，設立糧食管理機關，以調節社會糧價，杜絕奸商操縱。糧食爲人民生活惟一資料，況在我國工業幼稚，其出產之盈虛，貿易之暢阻，尤爲國脈所繫，故特縷述如上。至於棉業統制，亦屬重要，經濟委員會，已擴大組織，而另有棉花統制委員會之設立，事權專一，人才集中，其於增進棉產，改良技術，拓展市場，排除障礙，抗衡外力等，當有縝密之擘畫，吾人拭目以觀其後可也。

(未完)

初中學生升學會考自修必備要籍
上海各中學各科現任教師合力鉅著
題解中心 初中複習叢書 全書十六種分訂十鉅册

公民 徐金濤編 定價大洋二角
國文 譚巨璧編 定價大洋三角五分
英文 成靜成編 定價大洋二角五分
算學(算術 代數 幾何 三角) 王德勳編 定價大洋六角
植物學 王善彰編 定價大洋二角五分
動物學(附生理衞生學) 王善彰編 定價大洋四角
化學 張靜能編 定價大洋三角
物理學 鮑志新編 定價大洋四角
中外歷史 吳墨卿 顧序東 編 定價大洋五角
中外地理 張遠齋 顧序東 編 定價大洋三角五分

特價七折
廣州會文堂新記書局經售 自動電話一五〇七六

中國第一大印刷所
中華書局印刷所
承接大宗印件

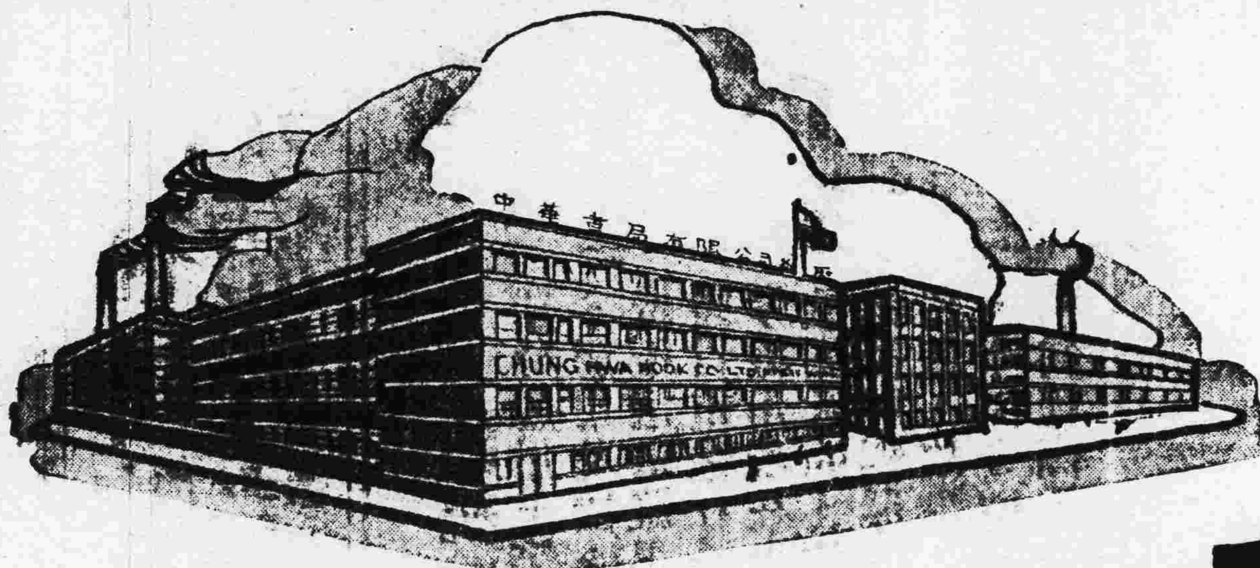

本局在上海自建澳門路新廠連哈同路舊廠廠屋面積共六十萬平方呎
在香港九龍馬頭角自建分廠廠屋面積十餘萬方呎
備有最新式機器數百台三廠工人達二千餘名關於膠版(卽橡皮版)雕刻凹版雕刻凸版聚珍倣宋版照相版電鍍銅版西文排版(用新式打字鑄造機)此外如鉛印石印金屬版等均應有盡有
國民政府發行之公債大半均本局印刷
中央銀行廣東省銀行廣西省銀行均將紙幣委印
技術精良信用卓著久執印刷界牛耳如承 委印無任歡迎
香港分廠：香港九龍馬頭角、電話五九〇二七
香港分局：香港皇后大道中、電話二〇六三五
廣州分局：廣州永漢北路、電話一一八一四 一一七六六
梧州分局：梧州大中路、電話二一七二
各省分局三十餘處華南如福州、廈門、汕頭、昆明、及星架坡等處。
上海 中華書局印刷所謹啓

胡漢民先生遺著
特售半價
革命理論與革命工作 定價二元
三民主義的連環性 定價四角
三民主義者之使命 定價三角
總理全集 精裝 定價八元
不匱室詩鈔 乙種二元五角 甲種五元
唯物史觀與倫理之研究 定價五角
資本論解說 定價一元
新經濟學 定價一元二角
社會主義史 定價六角
革命與反革命 定價八角
民智書局

政治經濟週刊

梁明致主編

第三十四期目錄　廿五年五月廿八日

中國統制經濟問題……………………吳朝燮

一、本刊每星期四日出版。
二、本刊通訊處：民國日報編輯部。（須書明梁明致先生收）
三、本刊除特約稿件外，歡迎各方投稿，登載後，稿費從優。
四、來稿須繕寫清楚，登載與否，概不退還。
五、來稿每篇以八千字以下者爲佳。

中國統制經濟問題

吳朝燮

（一）由產業合理化運動到統制經濟運動

自從一九二九年秋紐約華爾街的證券風潮爆發以來，世界經濟恐慌，迄今已經六個年頭了。回顧過去的恐慌歷史，再追溯歐戰以後各國產業政策的演變，有一點値得我們大大注意的，就是各國的產業政策，由產業合理化運動演變爲統制經濟運動。直至一九三〇年止，產業合理化運動尚不失爲一個時髦的名詞。但其結果，反因產業合理化運動的猛進加深了世界經濟恐慌的程度。到了今日，產業合理化運動已成過去的名詞，「取而代之」的乃是統制經濟運動。

過去的產業合理化運動是着重在每個產業的生產技術上——即經營管理上。今日的統制經濟運動，對於每個產業的生產技術，固然也很注重，然尤注重於全體產業組織的合理化。換句話說，今後各國的產業政策，其目標已不在擴大每個產業的生產，而在全體產業的組織化。這種演變，當然是受了世界經濟恐慌影響。因在世界經濟恐慌期內，各國雖已極力限制生產，但在今日，生產品依然過剩，這種慘澹的事實，遂予各國產業家以一強烈的刺戟，因此，今日各國產業政策的重心，已不僅在生產能力的增進與擴大，且在恢復生產與消費的均衡。申言之，今日各國的生產政策，一方面要在一定的計劃之下，統制生產力；另一方面要設法增加人民的消費力（即購買力。）如何可以恢復生產與消費的均衡，如何可使生產與消費的均衡，今後不致於再破裂，這就是今日各國產業政策的唯一目標。因此，繼產業合理化運動之後，乃有國家統制的產業政策之出現；這就是今日的統制經濟運動。

「統制經濟」一名詞，以前僅見於報章雜誌，自宋子文部長歸國，廬山會議之後，政府且有實施統制經濟之議。世界經濟恐慌期間，在各國產業政策裡來了一個產業合理化運動，繼而又來一個統制經濟運動，且我國亦有施行統制經濟之議，事關國族之安危，民生之福利，不得不將一得之愚，供獻於大雅之前而就正之。

（二）各國統制經濟之趨勢

自十九世紀工業革命以後，機械日漸發達，工廠組織代興，數十年間風行歐美，於是手工業家庭工業組織，漸被淘汰，生產事業之發達，日新月異；更因海外殖民地的擴充，政府之補助獎勵，市場日益擴大，技能日益精進，競作大量生產，以相角逐，是爲自由貿易時期。至二十世紀，商戰日趨劇烈，各國經濟利害衝突日甚，益以政教種族糾紛，乃成空前歐戰，此時商戰雖暫告休息，但戰事停後，所有彈藥槍械臨時製造廠，相繼閉門，失業工人，旣嗷嗷待哺，社會經濟，尤待恢復，於是戰前所有工廠，漸復原狀。頓社會經濟凋敝，人民購買力薄弱，而生產事業突飛猛進，終感市場銷路之窄狹，且因資本家之剝削，勞動者日益痛苦，蜂起組織勞動團體，要求增加工資，減少工作時間，平分利潤，致成各國勞資糾紛嚴重之局。資本家外受不景氣之打擊，內遭勞工團體之仇視，危機日迫，應付之術，不得不協謀緊縮生產之道，於是在政府輔助之下，勞資雙方合作，改善勞工待遇及工廠組織，以增進生產效率；一面對於市場出品之限制，關閉品質惡劣之工廠與礦場，並改進工廠之機械，使存貨與市場相適應，是爲生產合理化時期。產業上經此整理以後，各國勞資問題，固漸減少，然社會購買力之增加，終不逮物質生產力之邁進，則因歐戰以後，金元集中於美法等少數國家，國際金融停滯，頓失其活潑性；再則因德國賠款與英法意各國對美戰債之給付，更使各國經濟社會達於最高疲憊；且各國關稅壁壘森嚴，封鎖市場，致推廣貿易，遭受莫大之阻力，層層原因，釀成一九二九年之世界大恐慌，洶湧所至，素以商業稱飛世界之英帝國，亦不得不取消金本位以相遷就，此生產合理政策，遂被經濟恐慌狂瀾席捲以去。當是時也，資本主義國家鑒於自身之危機，不能不掙扎奮鬥，以圖自存，遂於前年由殖民地遍全球之英帝國，起而召開經濟會議，希以聯合一致之精神，共謀打開國際經濟之危局。其討論問題之重要者，爲確定各國貨幣政策，停止關稅戰爭，以及解決戰債暨德國賠欵問題等，卒以利害關係，各國衝突過烈，不得要領而閉幕。自茲以後，各國不得不仍趨鎖國主義之途，如英帝國則以所有殖民地爲聯合戰線，講求生產，增加關稅，以抵制外貨之侵入，最近各地排斥日貨，即爲實例。美國則於羅斯福總統集權之下，一面提高關稅，以抵制外貨之競爭；一面廢止金本位，實行膨脹通貨政策，以提高國內物價，刺激輸出。其他意法德等國，無不在國家統制之下謀復興社會經濟，高築關稅壁壘，以抵制外貨之侵入；計劃市場需要，以爲生產上之準度，是爲統制經濟時期。

（三）我國經濟社會之險阻

所謂統制經濟，即實行經濟的國家主義以充實國力之代名。蘇俄所實行之五年經濟計劃，普通稱爲計劃經濟，但由資本主義國家之立場言之，即統制經濟之本體也。統制經濟，爲應時代之需要，救濟經濟恐慌之良劑，以產業幼稚，工商不展，農村凋敝，致爲外國競銷尾閭之我國，正宜實行此種政策，以有計劃之防禦，抵抗外來之侵襲。惟觀西方各種優良制度，往往移至中國，即異其成績，雖曰組織不善，要亦國情環境不能適應之故也。吾國近百年來，事事皆落人後，而又不甘以落伍者自居，摹倣他人，惟恐不及，第徒驚虛名，僅襲皮毛，不顧實際，終致失敗，吾人瞻前恐後，所以不憚煩言也！

考各國採行經濟統制，原爲感受生產過剩之痛苦，故一面採用關稅政策，以保護國內市場；一面實行紙幣政策，以促進出口貿易。並以政府力量，計劃全國生產之數量；同時輔助商人，對國內過剩之商品，向國外市場作有組織之傾銷。我國土廣人衆，內而農村破產，外而洋貨充斥，實行統制經濟以集中力量，澈底規劃振興經濟事業，孰曰不宜？顧我國經濟社會上特有之癥結，即實施上之險阻，有宜加注意者，第一，我國工業，現尚幼稚，工業品固不足道，即半農半工品之絲茶兩項，亦以未加改良品質日趨低下，漸難推銷海外，故外國所採之傾銷政策，我國全不適用。若採用關稅政策，以修改稅則作防禦之工業事，復因受不平等條約之束縛，租界猶未收回，則列強可以變更侵畧方法，遷於租界設立工廠，開工製造，以彼之雄厚資本，輔以優良之技術，並得利用我國低廉之原料及工資，其成本既賤，價值自廉，以之銷售內地，剝奪我國產業界之生機，較之船來貨品，厥害尤大，故徒恃關稅政策，未見其利；必也施行工廠檢查，以爲保護之計。但多數列強，在華享有領事裁判權，我之檢查權，不能有效實施於外人之工廠，結果，反使我國自營工廠，立於不利地位。故在此種病象之下，一切防禦之術，幾無所施，此於實行統制經濟之先所應瞭解者也。

（四）我國應採統制經濟之理由

我國何以宜採用統制經濟，就余所見，其理由如下：

（1）爲速蘇民困計。我國已有之工業，如絲、茶、紡織、麵粉等業，皆已衰落；已有之礦業運輸等，亦多虧本；農業更破產。而同時西洋各國，多採貨幣膨脹政策，以實行所謂「匯兌傾銷」（Exchange Dumping）。是就國內言，百業瀕於破產，民不聊生；就國際言，外國之經濟侵畧，日甚一日。當此之時，政府若不急起決定政策，積極的從各方面着手，以恢復固有之農工商業，則前途不堪設想矣。

（2）爲速行工業化計，工業化者，即應用科學知識機械方法於生產事業之謂也。工業化之趨勢，已普遍全世界，我不自行工業化，人必代我而行工業化。然至別人代我行工業化，則主權之損失隨之，租界內之新事業，即其例也。但以吾國社會資金，吾國人民未慣於公司組織，欲人民自動的行大規模的工業化，如俟河之清。故吾國之工業化，一部分應由政府自行舉辦，一部分應由政府勵行保護及獎勵私企業之政策。凡此皆須政府決定一整個統制政策。

（五）統制經濟與計劃經濟

統制經濟與計劃經濟，不應混爲一談，自有其意義。「統制經濟」四字英文爲Controlled Economy解，則有二義：一爲廣義，一爲狹義，茲分述于下：

（1）就廣義言，統制經濟者，政府或社會團體對於個人的經濟活動之管理也。統制之主體，爲政府或社會團體；統制之客體，爲個人的經濟活動。舉例言之，勞動立法，保護關稅，限制私辦的公用企業，或國營公用企業，皆政府統制人的經濟活動之例也。工會，商會，同業聯合會，消費者的同盟（Consumers' League）等機關之所行者，皆社會團體統制人的經濟活動之例也。就此義言，統制經濟，何國無之？然足令人注意者，此種統制經濟在歐美爲近六七十年來之事。自歐洲工業革命發生，重商主義消滅之後個人主義盛行。所謂個人主義，即自由放任政策，讓個人的經濟活動爲自私心及自由競爭所支配，而政府勿加過問。然至十九世紀中葉以還，事實上，歐美

一個國文教師
寫給作文自修者
黃霜華先生著

陳良烈　霍廣河　李志文　何紹甲
鄧鳴芹　李雪英　鄧時樂　李某玖
徐宗根　沈伯宏　蘇鶴元　崔仁松
林礪儒　張玉譜　陳貫純　曾同多
崔載陽　黃學勤　丁景堪　黃蘭友
祝明楝　陳善伯　何斗天　陳剛
張友琴　唐春恩　歐魯翰　閻人俊
區聲白　唐富言

壹致介紹

欲費時三兩日，讀完一書，費洋三兩角，買得一書，而全部作文方法即將備獲得，最低限度，亦可減免文字上之一切謬誤者。請信任吾等接受此番忠實之介紹，備此一書，償爾願望。

首次到書　頃刻售罄　現在再到　購請從速

於——教師……作意學生作文自修者
家長……期望子弟作文通順者
學生……愛好研究作文方法者

廣州財政廳前　大東書局經售

鳴謝
腎病中醫袁國榮

弟患遺洩之症多年以致神經衰弱耳鳴耳聾頭暈眼花腦病善忘潮熱盜汗夜多小便尿後返滴腰痛眼失寺府陸續發生最後延袁國榮中醫生診治斷爲腎病後定用藥幸獲痊癒特此鳴謝惟醫生寓廣州市西關寶華路寶慶新中約門牌七號電話17401號通函問症附郵即覆診症時間每日上午八時至下午六時星期日照常應診　逢源中約四十五號張亦卿敬頌

殿版銅刻 康熙字典

放大字體　並不加價　另印普及本　特別便宜

樣本備索

康熙字典普及民間

種類	紙別與裝訂	價目	預約	每部郵費
甲種放大本	米色道林紙布面精裝本	三元	祇售一元	一角六分
乙種放大本	瑞典國紙布面精裝	二元	祇售八角	一角六分
丙種放大本	瑞典國紙普通精裝本	一元五角	祇售六角	一角六分

附告（一）每一次介紹滿六部奉贈一部（外埠寄費另加）
附告（二）贈書期以上海世界書局及各省分局爲限 他處無效

附啓　各書預約價均以國幣計算即每國幣一元伸合毫幣一元四角

第六期　景印大字　國學名著　發售預約

從前出數百元難覓之善本　今可以十數元得之

書名	裝訂	價目
殿刻銅版 康熙字典	精裝壹巨冊	價洋三元
阮刻景印 經籍纂詁	精裝壹巨冊	價洋十元
景印 說文解字段注	精裝壹巨冊	價洋四元
景印 說文通訓定聲	精裝壹巨冊	價洋八元
景印 說文釋例	精裝壹巨冊	價洋八元
中國聲韻學	精裝壹巨冊	價洋壹元[illegible]角

全套六十冊　原價三十壹元五角　寄費壹元七分

優待辦法
在五月底以前定　祇收十壹元
在六月底以前定　祇收十[illegible]元
在七月底以前定　祇收十四元

各書陸續出版　八月底出齊

世界書局

仿古字版　各界來函　紛紛要求

特價預約

宋元明清四朝學案

本書發售預約以來，預定者十分踴躍，茲接各界來函，紛紛要求展期，特行展期一月（本月底止）未訂諸君，尚希早日惠訂爲荷。

▼四月內預約諸君　本月起提前付書
▼本月內預約諸君　六月起提前付書

精裝四巨冊　三千五百頁　定價國幣八元（寄費掛號二角六分）

即日預約祗收三元二角

展期至五月底截止　國幣一元伸合毫幣一元四角

同時贈送「王陽明全集」一冊　寄費掛號一角六分　本書價值一元八角

宋元學案　黃宗羲 全祖望 著　精裝二巨冊
明儒學案　黃宗羲著　精裝一巨冊
漢學師承記　江藩著
宋學淵源記　江藩著
清學案小識　唐鑑撰
　四種合訂　精裝一巨冊
人名索引　張明仁撰　精裝一巨冊

世界書局發行

教育

慶祝教師節 籌備會昨開二次會
確定紀念會經費預算 推員起草教師節宣言

市小教聯會慶祝教師節籌備委員會、昨開第二次會議、出席者黃君揚羅華珍周釗等、主席吳家慎、紀錄劉榕、(甲)報告事項、一、交際部報告開會地點經已借定、二、宣傳部報告教師宣言及標語通電文稿經已擬妥、(乙)討論事項、一、關於本會經費預算、應如何決定案、決議、通過、提出理事會、二、關於教師節宣言、應如何決定案、決議、交陳輔民、黃君揚、吳家慎、徐儒四委員審查後發出、三、關於教師節開會時應否請童軍維持會場秩序案、決議、通過、交交際部辦理、四、主席提議、請增聘麥敏莊、黃瓊馨、楊燦爲本會籌備委員、應如何決定案、決議、通過、并推定麥敏莊黃瓊馨加入遊藝部、楊燦加入宣傳部、仍候提出理事會追認、五、關於各部幹事、應如何聘請案、決議、由各部下次會議提出、六、關於開會時間、應否通知各校派學生參加案、決議、通知各校每校派學生十八人蒞會參加、七、關於下次會議日期、應定何日舉行案、決議、定六月二日下午四時、

勷大舉行 建築圖案展覽會
會期定六月五日 設中山圖書館內

省立勷勤大學工學院、向設有建築工程一系、其主要科目爲建築設計、去年該校曾舉辦建築設計圖案展覽會、陳列學生作品、藉供各界觀摩、並間接推進社會建設、故頗得一般人士好評、聞該校已定期六月五日、復假文德路市立中山圖書館、賡續舉行第二次建築設計圖案展覽會、現經籌備就緒、除由各教授從學生日常作品中、精選圖案數百幀外、並選有近代小住宅模型六十餘具陳列、查我國各大學之設有建築工程學系者、除南京之國立中央大學外、次則僅得勷大一校、故此項展覽會、不但南中國已屬創舉、卽全國亦尚少舉行云、

教廳推行義務教育概況(續)

二、設校之補助

廿三年度、擇省內貧瘠縣份二十縣、每縣補助添辦普通小學兩間、收容學齡兒童、補助經費爲省府核定之二萬零二百八十元、補助縣份爲感恩、昌江、南澳、陵水、封川、佛岡、開建、連山、乳源、連平、陽山、新豐、防城、樂會、翁源、徐聞、寶安、和平、靈山及豐順等、補助普通小學分單級複式與多級複式制兩種、單級者校長兼教員一人、年薪四百二十元、多級者校長兼教員一人、年薪四百廿元、教員二人、年薪七百廿元、此項教職員薪俸、全數由教廳補助、惟其開辦費(單級一百四十元、多級二百廿元)及每年辦公費(單級八十元、多級一百廿元)則由各縣政府負担

廿四年度、除分別規定各縣自行籌設短期小學外、並擇羅定、信宜、陸豐、英德、海豐、廉江、博羅、廣寧、饒平、河源、陽春、增城、普寧、南雄、電白、五華、雲浮、三水、鶴山、大埔、恩平、從化、樂昌、連縣、蕉嶺、四會、新興、定安、澄邁、化縣等卅縣、每縣補助五校、其職教員薪俸、全縣由教廳支撥、他如儋縣、臨高、瓊東、萬寧、崖縣、欽縣、遂溪、吳川、赤溪、高明、德慶、鬱南、仁化、始興、龍門、龍川、紫金、平遠、惠來、花縣等廿縣、則有九校由教廳補助、其教職員薪俸、原於廿三年度曾經補助設立普小兩間之感恩等廿縣、本年度除繼續補助原校外、每縣更增加補助設立短期小學四間、保亭、樂東、白沙、三縣及南山管理局連陽化猺局等補助經費、則另行辦理、

三、課程之規定

普通小學修業四年、其課程以部定小學課程爲標準、但必要時得視地方情形、設簡易小學、僅授國語、算術、常識、體育等科、減少圖畫、音樂、勞作等學習時間、

短期小學修業一年、其科目爲公民訓練、國語(包括讀書、作文、寫字)算術、常識、體育等、每週授課時間暫定爲公民二節、國語廿四節、(讀書十二節、作文一節 習字六節)算術八節、常識六節、體育六節、每節卅分鐘計、教學目標如下、(一)提倡固有道德之躬行與實踐、養成自重自信之國民、以期恢復民族精神、(二)授以地方自治常識及練習四權運用、以期擴張民權運動、(三)增進日常生活之生產分配及計算能力、養成民生觀念、(四)使知自然界現象、社會概況及世界趨勢、(五)至少認識一千六百個字、并能閱讀約在一千六百個字以下所編成的平易語體文、(六)練習寫信 日記等語體文字之寫作、(七)運用符號以期閱讀淺易語體文之助、

四、師資之選派

各縣自辦小學、其教員由各縣自行選聘、惟須合于規定資格、至補助設立之小學、由教廳直接派充、其人員爲省立小學教員訓練所畢業生及公立學校師範學業生、

規定初級小學及短期小學校長教員資格如下、甲、校長資格、具有正教員資格、且曾任政府認可之小學教員二年以上者、乙、正教員資格、(1)曾在國內外大學教育系、或師範大學、或大學師範部、或高等師範學業者、(2)曾在舊制師範學校或新制高中師範科畢業者、(3)畢業于二年以上之優級師範選科、或專修科、或簡易師範學校者、(4)畢業于舊制中學或高級中學以上之學校、曾充小學教員一年以上者、(5)曾在鄉村師範畢業者、(6)經廣東全省小學教員檢定委員會認爲合格者、(7)初級中學畢業、曾在經政府認可之小學校任教員三年以上者、(8)任廣東省立小學教員訓練所畢業者、(9)曾任經政府認可之小學校任教員五年以上者、(10)領有教育廳小學正教員許可證者、丙、代用教員資格、(1)曾任舊制中學或高級中學畢業者、(2)曾在師範學校或高級中學修業一年、并充小學教員一年以上者、(3)曾任單級師範講習所、專修所、或簡易師範學校畢業者、(4)曾在廣東省立小學教員補習函授學校畢業者、(5)曾在經政府認可之小學校任教員三年以上者、(6)領有教育廳小學代用教員許可證者、

五、學童之招收

關於學童之招收、其辦法大要如次、(一)凡兒童滿六足歲至十二足歲者爲學齡兒童、應入普通小學、(2)凡滿九足歲至十六足歲而未就學者、爲年長失學兒童、應入短期小學、(3)在未設有普通小學之地方、短期小學得招收年長失學兒童及未入學之學齡兒童、(4)在已設有學校之地方、應由區學務委員會或教育會、會同當地自治機關、將區內學齡兒童、及年長失學兒童調查清楚、分別登記、勸導就學、(5)在設有學校之地方、除不健全者得緩學或免學外、其兒童凡已達六足歲者、應即入學、其已達九足歲者如經勸導而仍未就學者、均應強迫之、(6)各校應調查本校四週二里內之學童、并勸導其就學、(未完)

教育簡訊

白崇禧 昨視察培桂中學

第四集團軍總司令白崇禧、現任培桂中學董事長、此次乘來粵致祭胡主席之便、特於本月廿七日下午一時偕同該校校董(現任該軍駐粵辦事處副主任)關宗驊蒞該校視察、對於該校學生精神之奮發、及內務之整飭、備極贊許、視察完畢、並向該校學生訓話、講爲題『民族自信與民族復興』、歷時三小時、發揮盡至、聽者爲之動容云、

杜益謙等演講防空 努力中學請

本市大新東路努力中學、自陳佩珍接長以來、對于校務方面、無不銳意整頓、力求進展、以故年來該校成績、斐然可觀、一般莘莘學子、聞風影從、負笈來學者大不乏人、現該校教導主任黃永活爲增廣學生課外各種常識暨高深學問起見、特定每逢星期六下午三時至五時聘請名流到校演講、俾學生有所獲益、業經演講多次、查前星期六(廿三日)又聘請空防委員會杜委員長益謙與該會高主任漢宗兩先生蒞校演講空防問題、當時全校員生三百餘人在座聽講、先由杜委員長演述空防關于國家之利害、與夫現在世界各國注重立體戰爭之趨勢、歷一時之久、次由高主任把中國之防空武器用具、與外國空防用具之比較、并將其帶來各種空防用具毒藥原料等等、分別詳加解釋、以及敵人來襲擊時之防禦法、敵人去來之明滅燈火法、一一演述、歷一時餘之久、聞下星期六、又聘請某要人到校賡續演講云、

蕭冠英赴歐 考察工業及教育

國立中山大學教務長兼工學院長蕭冠英、最近奉鄒校長派赴歐洲各國考察工業及教育狀況、業經部署就緒、定於今(廿八)日由港乘意郵船維多利亞號首途、約需時六閱月始可歸國、在蕭氏出國期內、中大工學院長職務、由劉均衡代理云、

市中小學校 國文比賽明日舉行

省市黨部教育廳局四機關會同舉辦之廣州市公私立中小學校學生國文比賽、各情經誌前報、現查參加比賽者、共有百數十人、定明(廿九)日上午九時在民教館禮堂舉行、試題及試卷昨已預備、至關於獎品之徵集、由省黨部負責向各機關徵求云、

鄉村服務實驗區 中央組織

國立中山大學、爲使各院系學生深入農村、研究農村教育經濟及農業技術等問題、特成立國立中山大學鄉村服務實施區、劃定石牌附近各鄉爲實施區、各區服務員、由各班系學生自由報名、現參加工作者、以社會系、教育系等學生最多、現第一步工作、爲調查農村經濟狀況、繼辦各鄉民衆學校、查該區昨并組織宣傳委員會、負責一切宣傳事宜云、

新會各校 實行軍事管理

新會訊、新會縣政府、決定下月一日起、各中等學校、試行軍事管理、縣立中小學校集中晨操、查縣府已將各項章則頒行各校遵照云、

化縣增設 短期小學二所

化縣第一二三四五各短期小學、業於本年春季開辦、計第一校有學生四十八人、第二校有五十二人、第三校有五十五人、第四校有四十五人、第五校有四十七人、各校辦理頗有成績、現該縣府爲推廣教育起見、再增設第六第七兩校云、

中大派人參加 國際數學家大會

國際數學家大會、定今年七月十三至十八等日開會於挪威京城、國立中山大學月前接到該會通知書、現該校派數學系主任劉俊賢教授出席參加、查劉教授於廿八日趁意大利郵船放洋云、

廉中參觀團 在邕參觀日程

南甯電訊、廣東廉州中學教育參觀團、由領隊吳文曉君率團員一行十一人、昨(廿五)前往省府拜謁雷教廳長、會商參觀本市小學校及教育機關日程、教廳長指派督學崇祐、會視察員伯齊招待、陪同前往參觀、昨(廿五)下午經參觀省府各廳局、廿六日上午參觀省立南甯高中、邕甯縣立表證中心學校、下午參觀維新鎮中心國民基礎學校、明德鎮中心國民基礎學校、南甯科學集中實驗所、廿七日上午參觀省立南甯初中博物館、下午參觀省立南甯女中幼稚園、廿八日上午參觀國民基礎教育研究院、津頭各國基校、下午參觀邕甯縣立國民中學及本市建設、廿九日上午參觀武鳴幹部學校、武鳴工讀學校、下午離邕云、

各界購用保濟丸千萬認明新裝

啓者。本堂創製之老牌萬應保濟丸。功效神速。名馳中外。數十餘年。活人萬萬。近因僞冒太多。特不惜犧牲巨資。全部改換新裝。內用名貴玻璃圓罇。外印紅色精細凹版紙盒。雖成本增高。仍照舊價。以期杜絕假冒。利濟人羣。改裝後。經將舊裝換回毁消。惟其間發覺僞品極多。除辨明正貨照換新裝外。現恐仍有留存舊裝。未及轉換者。特再派伴携同新裝。向各代理掉換。如有遺漏者。請盡國曆五月內通知轉換爲荷。

李衆勝堂保濟丸藥行謹啓

各界購用保濟丸。務請認明此新裝方可購買。免爲僞藥所愚是幸

拾伍樽壹元 零沽每樽壹毫

總行佛山祖廟大街電話九號
廣州分行槳欄路電話壹伍貳捌貳
香港分行文咸東街電話叁貳柒貳叁伍

商務印書館 最近出版新書

▼國學基本叢書 續出五種
- 庾子山集……北周庾信撰 清倪璠注 二册一元二角
- 暴書亭集……清朱彝尊撰 三册二元
- 方望溪先生全集 清方苞撰 二册一元二角
- 十駕齋養新錄…清錢大昕撰 八角
- 孫淵如先生全集 清孫星衍撰 八角

國學小叢書 續出二種
- 孝經要義……陳柱著 一角五分
- 毛詩楚辭考…兒島獻吉郎著 隋樹森譯 二角五分

- 現代哲學之科學基礎(哲學叢書) 傅統先著 二元
- 印度哲學史綱(中山文庫) 黃懺華著 一元
- 宋元學案人名索引…鄧元鼎 王默君編 五角
- 各體文選……支偉成編 二册一元二角
- 建設的大衆語文學—國語運動史綱序—…黎錦熙著 二角
- 最新日本口語文法…汪洪法著 一元
- 國立中央研究院歷史語言研究所集刊 第五本 第二分 五角
- 黑格爾的歷史哲學…朱謙之著 三角
- 文化移動論(史地小叢書)…李寶瑄譯 五角
- 戴剡源年譜(中國史學叢書)…孫弗侯著 六角
- 苗族調查報告 鳥居龍藏著 國立編譯館譯 二元八角

大學叢書 續出三種
- 世界文化史……L. Thorndike著 馮雄譯 精裝本五元五角
- 水力學…張含英著 精裝本三元 平裝本二元二角
- 教育實驗法 Mc Call著 薛鴻志譯 精裝本二元二角

漢譯世界名著 續出九種
- 烏託邦……T. More著 劉麟生譯 四角五分
- 移民論…J. W. Gregory著 繆端生 胡珍元譯 九角
- 近代歐洲外交史……R. B. Mowat著 王造時譯 一元四角
- 社約論…J. J. Rousseau著 徐百齊 丘瑾璋譯 七角五分
- 經濟學歷史方法論 L. Wolowski著 J. J. Labor英譯 鄭學稼重譯 五角五分
- 中古及近代文化史 C. Seignobos著 陳建民譯 一元二角
- 彌蓋朗琪羅傳 R. Rolland著 傅雷譯 六角五分
- 托爾斯泰傳 R. Rolland著 傅雷譯 八角
- 墨索里尼對話錄 E. Ludwig著 周兆駿譯 七角五分

- 英國小說發展史(國立編譯館出版) 周其勳等譯 一元八角
- 熙德 P. Corneille: Le Cid (中華教育文化基金董事會編譯委員會編輯)……陳錦譯 四角
- 依斐格納亞(同上委員會編輯) Euripides: Iphigenia in Tauris……羅念生譯 六角

▼世界文學名著 續出五種
- 英國短篇小說集 C. Lamb等著 韓侍桁選譯 五角
- 意大利短篇小說集 Bandello著 戴望舒選譯 四角五分
- 日本短篇小說集 芥川龍之介等著 高汝鴻選譯…六角五分
- 炎荒情血 P. Loti: Love in the Desert……劉動卓歐譯 五角
- 狒拉西 V. Woolf: Flush……石璞譯 四角

開明書店十周紀念創刊 新少年 第九期出版

- 五月……編者
- 少年閱報室……逸文
- 史太哈諾夫……斯文
- 法國馬其諾要塞……稼穡
- 上海虹口小菜場……息予
- 觔儀(歷史小品)……雲彬
- 少年印刷工(長篇小說)……茅盾
- 單位……王峻岑
- 今年是虎疫年……余在學
- 機器與失業……賈德
- 鋁的故事……黃幸封
- 周作人的「小河」(文章展覽)……聖陶
- 遠足(美術故事)……豐子愷
- 學生愛國運動(讀報指導)……華生
- 懶惰的氣體——淡氣……顧均正
- 花的由來……陶秉珍

此外尚有新少年談座小科學家插圖等不及備載

零售每册八分 預定全年廿四册一元八角

開明書店 上海 南京 北平 廣州 漢口 長沙

0461

初中經訓要題解答 王頌三

論語書中重要之點發爲若干問題答以原文並加白話註解以助記誦又書中名言各論分加白話解釋以便瞭解書首列以「概要」「要義」兩篇讀者易得概念全書二百二十九題實論語之精華習攷生讀此可收事半功倍之効

實價三角 開明書店代售

社會常識

核疫的預防法

海濤

核疫是一種桿形疫菌，這種疫菌最初染到鼠類的身上，鼠虱嚙鼠體的毒菌；判鼠死了之後，那鼠虱不耐死鼠的冷氣，便跳在他鼠的身上，或跳上人身上面。鼠虱既吮吸疫鼠的血液，帶有疫菌，今一旦吮吸人血，疫菌勢必侵入人身，這是人染鼠疫的原因。至於以人類因此染疫；人類傳染人類，只有肺疫一種，但尚幸罕見。

來源及種類

核疫不外三種——肺疫，腺疫，皮膚疫。不過因疫菌侵入人身部位不同，所以生出這三種疫症來。茲把這三種疫症概括的說一說：肺疫係直接吸入疫菌而起的，其傳染方法，係由患肺疫的人們所咳出的痰沫，飛揚於空氣裡，人若吸着這些飛菌，就發生這種病症，而這種症初起的時候，必突然發病，呈戰慄，頭痛，眩暈，嘔吐，苦悶，皮色青紅，種種症象；到了第二日，起咳嗽，苦悶，神色不清的樣子，所吐的痰，有帶紅黃色或暗紅色或似淡血液的，經過甚速，不二三日內，便起肺水腫或心臟痲痺而死，能醫愈的很少，通常肺疫，大抵病情急劇，然也有外形毫不現肺疫的樣子，其實疫菌已侵入肺內，也是肺疫。又肺疫大抵由人類直接傳染而來，但也有因疫鼠所生的毒菌，飛散空中，人類若吸入肺內，也可以發生這症的。至於腺疫又怎樣來的呢？簡單說一句，全由鼠虱所帶的疫菌侵入人體的股腺腋窩腺頸腺而起腫的，初發病時，有高熱，戰慄，惡寒的病象，患者的淋巴腺始覺有腫脹疼病，腺腫漸大，疼痛愈劇。但腺腫的大小，很不一致：有的大如桃子，拳頭；小的如小豆。大的多浮腫，皮膚緊張，表面光滑，色紅灼熱，有充血樣子，用手觸探，即覺疼痛難堪，後漸變暗紫色，腺腫也變柔軟。小的毫不覺腫，觸按也不覺痛，只發強熱，或痙攣，朝病暮死，惟這種腺疫若發於股腺，病情比較緩慢，死期約在一星期內；若發於腋窩腺和頸腺兩處呢，則非常危險，能醫愈的很少。再講皮膚疫症，此症係由疫菌侵入皮膚而起的，其病狀初發一紅點，漸次變爲水泡，水漸混濁，遂化爲膿，泡的四週，紅暈四散，淋巴管而因之發炎，至痂皮脫後，患部便成一不正形的潰瘍，四週現出炎性滲潤的堤狀；所謂疫癧，便是這種。但這種症不比肺疫腺疫這兩種利害，大概都可救治的。（未完）

新發明

林德

新式的印像版

有一種新式的印像版，可以淘汰那普通的銅版。這種新式的印像版，是用一種叫做賽柳羅德（Celluloid）的物質，經過特別的化學作用蝕化而成的，這種柔軟的印像版只須膠貼在一塊木版上就行了。據說：牠的優點，是能經過印刷機長久的壓印，其耐久力爲十萬張之多，並且沒有模糊的毛病。

電氣選舉

英國現在發明了一種用電氣選舉的方法。把會員的選舉票名，記載在一塊電光的板子上；這板子是放在主席的案位附近的。選舉人只要在桌案上，按動一個機關，就可以藉「是」或「否」來表示選舉的意見；於是，有一個顏色的小燈泡，就在板子上燃明，以表示他所選舉的人名。同時，監選的主席，使問一聲有無異議，而作選舉的決定。據說，這種方法，能省去很多的時間。

保險手杖

美國現在流行一種新製的保險手杖。使用人在車馬擁擠的地方，如果要那馳來的汽車停止，只須把那手杖伸出，往前一指，杖上便立刻有一紅色的，「停車」的小牌出來。這手杖構造的原理，是藉彈機的作用，像那有人形羅出的玩箱一樣。在用過之後，只須把手杖的尖頂，觸着地面，那標識便會捲縮到手杖裡面去。

蝴蝶式泳法

在國際游泳界裏，能創造世界紀錄的第一流游泳家，一方面要體型宏美，其次主要的是技術上的問題；練習方式的合理是主要的一個原因。蝴蝶式的泳法，是一九三二年美國青年游泳家市連丹徒在遠征歐洲時，用新的蝴蝶式的方法，來盡量贏取他的一百碼和一百公尺的俯泳比賽的，因爲這可以大大的增加俯泳的速度，而國際水上競賽會對這蝴蝶式泳法，並不認爲背反蛙泳規則。現在雄視世界的日本游泳界，對這方式也目光閃閃。

蝴蝶式與蛙式分別祇有一點：提起我們的手臂從後超過我們的肩膊來撥水，代替蛙式的撥水的舊法。這樣把雙手向前推進才每次撥完水之後，身體是截沉截浮地突進，雙手自然比蛙泳費力的多，然而競賽是爭時間性的，不是省力的。大凡手的肌肉沒有給與方式方法訓練過的青年游泳家都可以練得上的。

將來在柏林開的世界運動會，百公尺的蛙泳競賽，大概都要用這方式爭勝了。

美熊

安全的小艇

德國某發明家發明了一種新式的小艇。這種小艇，是很安全的，沒有傾覆和沉溺的危險。駕駛者把小艇正放在水上划行也可，反放在水上划行也可。如果小艇傾覆，他便很容易的能變作龍骨。小艇的構造是這樣的：艇前裝一個氣箱，艇後也裝兩個。所以，他是絕對不會沉溺的。

鷄類的飲水器

有一種新近發明的，給鷄類飲水的器具。構造也很簡單，裝置一些特別的，自動的小龍頭。鷄嘴一觸着龍頭的蓋，便自動的啓開，有水冒出來；在牠離開的時候，便立即關閉。據說：鷄類學會這種飲水法，爲時也很快。至於這種飲水器的好處，就是防止鷄病的傳染。

最小的無線電

英國無線電展覽會裡，最近陳列了一具最小的無線電。這無線電是裝置在一個香煙盒裡的。牠只有一根單獨的管子，一根世界上最小的管子，和一對小型的發音器。牠所佔的地位，還只有香煙盒的一半厚；那空着的一半，還可以裝上十二枝香煙哩。

世界珍聞

美總統的保險

倫敦許多保險公司做着一種特別的生意。就是替羅斯福保壽險。無論任何人都可以投保。保險費的計算法，保險總統被暗刺的。收保險費百分之五。保險總統任內病故的。收保險費百分之七．五。保險總統完全不能工作的險。收保險費百分之一三．六。這保險費的計算，是根據過去的統計的。原來美國平均每廿年中有一總統遇刺。又總統在任內病故。佔五分之一。

無行車時刻的鐵路

阿比西尼亞有一條鐵路。從阿京到吉布的。這條鐵路。是沒有行車時刻表的。眞是特別得很。客車每星期祇開行一次。從阿的期。阿比巴到吉布的再回來。普通是在星期三開。但如果阿國有重要官員只要搭火車。可以隨便提早幾天開行。別人到星期三却沒有火車了。但這幷不使他們感到不便。因爲本來搭火車的人很少。他們總是先打聽好了日子開行才動身的。

久咳易成癆！

多咳則傷肺日久易成癆因癆而致命者不可勝數惟查治癆必愈之藥迄今外國醫藥先進尚無發明現祇專門治咳老醫師「唐拾義（發明）久咳丸」經驗四十年服後直接有華咳除痰之力間接有保肺防癆之功對於久咳痰多胸痛痰血喉癢氣緊各症萬試萬靈故得社會公認確爲「根本治咳特效藥」 廣州下九路 唐拾義父子大藥廠

唐拾義 哮喘丸 服後立即止喘 止痰消除根 免發誠唯一 治喘良藥也 價目 每瓶一元二毫

高義民 金慧儂 夫婦醫生
▲余夫婦開業十八年彼此合作治理
內科兒科婦科花柳
胃痛嘔痾發熱痳痘扭筋遺洩疳疔魚口便毒脚軟水腫經痛白帶月經不調能使
難孕婦女正常受孕
產科孕吐産後疾病安全料理留醫留產
醫務所一德路石室前電話一四六二〇

何利田大醫師
○花柳皮膚專科○
專醫花柳
定購白濁白帶針藥 確能盡量剷除頑濁
無論新久頑固白濁膀胱子宮炎症睪丸腫大白濁一二十年老白濁均能快捷醫愈
現已遷惠福東路四十六號

血蛇惡癬救星
獅標 那必敵血毒片
此藥行銷各埠十餘年治愈登報恭頌者指不勝屈無論血毒血蛇惡癬見有痕癢紅痴面熱耳紅皮肉浮腫虫行蟻咬毛髮易脫等狀花柳疳疔各種毒症及皮膚瘡癩均掃滅無遺 每瓶叁元六毫
大新公司 先施公司 仁壽 老義 普義 新世界 五洲 圖參 各埠各藥房均有代售 一德路任永祥醫所發行

◎◎太平南路新亞酒店隔隣
法國醫學 花柳專科 何棣華大醫師
專門診驗治療 花柳淋梅毒皮膚
設備梅毒華士文反應顯微鏡檢驗男女一切花柳白濁硬疳軟疳疔瘡骨痛瘰疬芒菓血淋腎囊腫痛皮膚血毒癬疹等症之發生或單淋折發新起舊患廢症痼疾宜即檢驗清楚合併醫療免遺後患（電話一九九六〇）
▲診驗免費 各種針射由二元至五元 自責醫治十元至卅元

包皮界說
包皮過長界說，乃龜頭被包之謂，包皮內污垢積留，身體時生清潔，而特殊穢臭，痕癢尤令人大感苦痛也。此外引起手淫，遺精早洩，而致神經衰弱，發育不完，甚而至於絕嗣，偶或包皮發炎，潰爛而成壞疽，他如不正當行爲，必沾其不潔，甚易傳染性病，本醫所受良心驅使，剪包皮收港幣十元，以冀社會人類謀幸福，以便諸君重獲健美途徑而登壽境也。健美醫所香港旺角上海街六百十四號

擅長 無痛手術 醫師 余自强
手術無痛苦，成績請參觀，專用收十元。（解除牛殖器障碍）醫務處城隍廟右鄰

●敬送遺精早洩秘方●
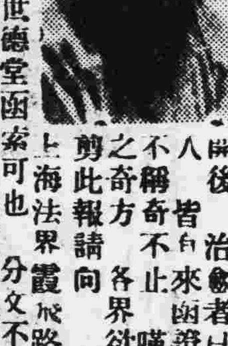
本主人家藏秘方一種，專治男子遺精早洩，陽萎腎虧，不育諸症，神效驚人，服後治愈者已達數千，公諸同人，皆自來函證明，莫不稱奇不止，嘆爲希世之奇方，各界欲索此方剪此報請向上海法界霞飛路和合坊七十四號張世德堂函索可也，分文不取 ●世德堂主人張寶山敬啓●

腦病 頭痛失眠腎虛 得救
鄙人患腦病數年以致頭痛頭刺頭暈腦脹耳鳴耳聾心跳氣喘惡夢失眠記憶退減腎虛遺洩百病叢生最後得友人秦盛染布廠總工程師潘遠光君極力介紹廣州太平北路式式寺號狀元坊對面腦病腎病專家
袁國華西醫師
治療痊愈病苦全消且取費極廉特此鳴謝診症時間上午玖點起至下午伍點止過時不候星期例假照常 電話壹零柒捌柒號 東山蝸廬胡蔭南敬頌

敬送 白濁根治珍藏方
祖傳秘方一種專治男女淋白濁婦女白帶不論新起久患或係治愈又發照方配服立見奇效愈後永遠除根生育照常特托上海法界維爾蒙路一九四號餘慶莊發送各界欲需此方函索即寄 ●林章南謹啓●

耳喉鼻專科醫師 回國
麥嘯皋醫師去歲出國考察將醫務暫托劉醫師代理現已回粵仍在十八甫內路舊址照常應診（電話一四二五四）

專醫 難孕婦女
劉漢貞女醫師 婦科專家
婦人一切暗病如宮位不正宮口狹窄宮內膜炎花柳白帶閉經經多經少經痛產前產後胎前各症
醫所一德西路球興藥行內 電話一六九八六（設備留醫留產）

眼耳鼻喉專家 張廼棠醫師
△專門▽
眼科內障青光手術 喉門核手術 鼻下甲過長手術 中耳膿炎手術
時間每日及星期日上午八點至十二點止
醫務所十二行故衣街七號二樓 電話一〇二二七 衛生局驗証五四號

▲女醫師王蕙芬專門產婦兒科▼
專醫難孕婦女
經痛不調白多經少宮位不正 久難受孕經帶花柳小兒急驚 嘔吐洩瀉產科胎前產後疾病
診症時間上午八時至下午五時止 外診接生隨請隨到 醫務所大德東路口廿六號

鳴謝 許修五大醫師割症妙術
許修五大醫師外科割症久已名著社會近因小兒生殖機能障碍小便困難爲皮所包而皮口又太窄非十餘分鐘不能排泄小便時覺痛苦素仰許醫師老於此道經驗宏富當即求治荷蒙施術解除痛苦從此小便如常毫無障碍也又割後無痛割後操作如常照常上課敬告有是病者知所問津焉
▲許醫師兼治皮膚花柳婦科白帶神經衰弱小腸氣痛小兒水瀉各症凡診症一律贈送許醫師手著「診餘漫談」一冊（醫事彙編）各一本▲診期上午九時至五時▲電話壹二壹四▲醫務所廣州市太平南路新亞酒店對面
大華報總編輯陳大民啓

醫師 任振華
新法速愈 花柳白濁 疳疔骨痛
楊梅結毒瘰疬淋濁睪丸腫痛小便頻刺皮膚血毒惡癬不論新久毒患負責迅速治愈
顯微鏡診驗痳瘋 收費壹元立決疑
免費驗白濁 ▲針射一元至三元（醫所）廣州太平南路八十六號大元茶樓對面

婦科專家 全科女醫師 康靜佳
專醫難孕婦女
指導生育方法
醫所·太平南路六十七號 電話·16397（留醫留產）
杜益謀 何犖 [illegible] 林翼中 區芳浦 [illegible] 黃麟書 陸匡文 曾養甫 介紹

◎◎肺病早期診斷治療◎◎
唐太平醫師啓事
本醫師向承父業專醫肺病已十八載爲求集思廣益採長棄短起見特往環球考察經歷歐美諸國（德英法日奧瑞士等）曾在德國柏林醫科大學肺科教授埃士拿 EISNER 專研醫理又在英國布朗頓胸肺病院 BRONPTON 實習治肺手術均領証書歸國後照常應診（診療所）廣州下九路（時間）上午九時至一時
創製太平保壽汁 又名鈣荷糖魚肝油 能使瘦弱變爲肥壯 滋陰養血 保肺健體

廣東憲兵司令利樹宗介紹名醫戒烟
鴉片遺毒。垂九十餘年。其害之烈。甚於外侮。政府已下決心。務於短期禁絕。條例業經頒佈。凡我國民。亟應上下一德。及早戒除。一則可協助政府。共同努力。樹立高尚之人格。以爲民族復興之張本。一則可免身。名譽金錢事業受莫大之損害。本市名醫陳惺僑醫師。醫學精深。經驗宏富。素以擅醫內科及各種痛症馳名。近以歷年經驗所得。發明新法戒烟。其法以補血強腎驅毒爲主。首先強健體魄。使體內發生抗毒作用。將烟毒迅速驅除。故能於數天戒斷而無痛苦發生。法頗完善。前經其施術戒斷者不少。鄙人特爲介紹。俾欲解除烟疾者知所問津焉。
利樹宗啓
△陳惺僑醫師在太平南路四十六號▽

敬謝外科瘡科專家郭友誠大醫師使我臭狐從此不臭
弟兩腋發臭爲時甚久，不爲人恥即爲人厭，出汗時則惡臭熏騰，交際上大感不便，因恐爲人覺，乃歷搜中外臭狐藥品，水也，散也，塗擦殆遍，種種皆暫減片時，虛擲多金，無法或愈，偶聞友言一德路石室前外科專家郭友誠大醫師擅用手術將腋下臭腺剷除，足令永不復臭，因往求治，果於星期乃告全愈，施術時固已毫無痛苦，施術後即可安步回家，無碍工作，誠可謂一郭醫師手術敏捷，郭醫師前赴國外考察，經已回粵照常視事診療：內消頸癧，瘡癤，癰疽，痔瘡，皮膚暗瘡雜症，砂淋，閉尿，補崩口，補崩缺，一般大小外科手術。
河南華路源隆陳子堅敬泐

潘芳芬女醫師 專醫難孕婦女
醫務所 太平北路式拾玖號（電話）壹陸陸壹
診症時間 上午玖時至拾式時 下午壹時至伍時
李宗仁 張之英 翁式亮 區玉書 張任民 范德星 桂站 陳書策 麥煥章 譚遂 王鐸聲 杜國武 介紹

葉培初醫師啓事
培初任東山兩廣浸會醫院院長兼內科主任十餘年對於內科各症經驗不少尤好研究診治胃腸疾病近因醫務太忙特將該院院長及內科主任實職辭去祇任名譽院長全日在大新路（石室後便）本醫務所應診此啓
時間 午前門診 午後出診 急症隨請隨到 X光照胃腸須未進食前 電話壹肆壹伍捌 心肺各部隨時可照

刑事處分！」

天驥凝着神給這張狀紙找過破綻，也認爲無懈可擊，於是快樂的笑了：「胡先生，你是我的貴人；但也許是劉靖寰行到了倒霉運！我的慾望並不奢，能將他拘留一天半日，在朋友們的面前宣告他的人格破了產，我這願望就算達到了。」

「這不難，這不難。」胡杞蒼很有把握地微笑着。

關着靜默的大門忽然閃開了一條縫，一個人拖着脚步踏踏地走上樓梯：天驥從床上跳起來，走門房出：

「我正在等着你！」來的是他在半個月前派回家去籌款的三弟樹驥：

「成績怎樣？」

樹驥的臉憂鬱着：「五十塊錢，還是把門口那畝田寫給徐長壽抵押來的。」

「五十塊錢可怎麼行？一個月的伙食還不夠哪！」天驥的臉也憂鬱了。

「連印着紅契的契紙也押不出錢來了：最近各處的風聲很不好，沒錢的早就挖穿了衣袋也挖不出錢來，有錢的可又死命掀着荷包不放手——你拿刀去割人家的肉麼？」

「你不會向親戚借？二姑丈不是答應過借給我一百元？」天驥氣憤憤的躺在眠椅上。

「哼，親戚！」樹驥很不屑的在鼻子裏哼了一下：「吃了官司，人家以爲你要破產了，還借錢給你麼？」

「呃，這些豬羅！」天驥給氣得從眠椅上跳起來：「我偏要爭氣給他們看！我還沒死，他們一個個就變了鬼樣！」

「連大哥大嫂也有閒言冷語了呢！」

「閒言冷語？他當初不也是主張打官司的麼？」天驥在廳裏站穩了方步，好似提防人家冷不防給他一擊：「什麼我也明白，有錢時就是兄弟，沒了錢就要鬪起來殺一場！心一橫，把田地賣光了——店事可爽爽快快送給劉靖寰，老子一脚跳到南洋去，看你去再說閒言冷語：笑話！」

天驥兩眼冒火，怒氣一股一股的湧上來。

「你用不着生我的氣，」樹驥盡力把憤怒向肚裏咽：「我是是左右做人難：家裏的人罵我不勸你，任你聽旁人的慫恿；你卻以爲我在跟你搗亂——我白白受了這麼遠路的車篷船搖，又還要左受人抱怨，右受人指摘！我眞是犯不着！」

（四）

訟事牽連了三個多月，過了一次堂，問的話都是不痛不癢的。一向認爲很有把握的胡杞蒼可感到動搖了：

「事情有點蹊蹺，準是劉靖寰向推事進了貢；論理，不會有這麼久沒動靜的。……」

可是下文呢？下文沒有：天驥感到茫然了。

「再上一張請求書，你看如何？」天驥快要絕望的哭出來。

「不中用，不中用，」胡杞蒼的口氣是斬釘截鐵的；跟着他把橫槍噹噹地敲着茶杯：房裏是一片午夜的靜寂。

痛苦爬上了天驥的心頭，兩顆冷淚淒然湧上了眼臉：天驥忙把臉回過去，他怕在胡杞蒼的面前閙笑話。

「現在，棋局擺得很分明！」胡杞蒼忽然變有把握地湊過嘴臉來：「你得趕快下注！看誰下的注多，誰就是佔上風。」

沒有回答，天驥的心裏煩亂極了，他顧不及人家的臉上過不過得去，一句話也不說就顫巍巍的從房裏蹤出來。

回到房裏，他用拳頭敲擊自己的腦袋：當初瞎了眼睛，怎麼請了這個狀師來？

「刑事案子，律師不能代出庭：我不如請出名的律師寫張狀紙，花幾十塊錢。」對着樹驥，他將一切憤恨都推向胡杞蒼的頭上去：「他名下化的錢可就夠你受用：一天兩塊錢煙膏，還要食用，零用錢——你給我算！」

「人家早就對你說過了，可是你偏這麼執拗，當人家是兄弟那麼看待；我要說的話也不敢說出來。說不定李挺生的那次騙局，他也有份。」樹驥的嗓子放得很沉，怕牆壁走了縫，給隣室的胡杞蒼聽了去。

「不會，不會，」天驥的口氣忽然又改變了，「這個人心地倒很直，賣朋友的事他不敢幹，我看他只是有點吹牛皮，實際的事是辦不來的。」

「不要拿得這樣穩！你是一個除了上過他的當，任誰都要說是好人的，管他心地直不直，官司無論如何也應收場了。」樹驥很興奮的從床上坐起來：「不如跟靖寰父子和平調解，頭頂上那個字也算留點情面；況且你先前又是跟他那麼好的。」

「你還跟做賊的講交情麼？不要再提調解的話了！調解起來就得憑着良心：店舖照時價值八千多元，僅僅夠還他的本息。官司縱使在刑事上他不吃虧，民事上他就有三千多元的借欵沒証據，要落空的！我認爲不如走老胡那條路：進貢點錢去，待提起了公訴，再跟他調解，怕他不就範！」

「可是你籌得出這筆錢來麼？」樹驥很失望的問。

「你二嫂的金器，都給我帶來了，怕還找換得出幾百塊錢，我想嘗試一次孤注一擲——橫豎這樣和解了也脫不了身：賣了的田和向人家借來的錢，在官司了結後不還他，行麼？」

金器在天驥的手頭上，樹驥搶不過來，就不再開口。

（五）

胡杞蒼進法院裏去的那幾個鐘頭，天驥心裏簡直在熬受苦難：這次拿全部財產跟命運去打賭，可是冒險的嘗試呀！但一想到這筆注收回來的利息大——有名譽，還有金錢，未來的幸福在頭頂上戴上了榮冠：

「事情總要做得有點冒險才有意思，」他升向樹驥示威了，「這才叫做英勇果斷。你說對麼？壓根兒我們吃官司就是頭一件冒險，用胡杞蒼，不請律師是第二件……冒險，哈哈！」

笑聲在靜寂的樓上滾着波浪，像幽靈的叫聲。

「你不要太相信人家，」樹驥掃了他的興，「這次再吃虧可不是玩兒哏！」

「你不要來殺風景，放着好消息不等。」天驥的心裏也是放着好消息不等的，可沒有說出來。

胡杞蒼回來時卻改變了語氣：「全憑命運！」

「怎麼全憑命運呀，胡先生！我我是拿了全部家產作孤注的，」天驥差點要哭出來。

法院方面的人，意思嫌錢少，話完全變滿了——錢已進了他腰包裏，難道可以再向他討回來？要是能加多一百，我看，事情就有把握哩！」

「要我的命！一百，一百！三百塊錢是狗矢麼？」天驥忽然憤激起來：「全世界上沒有一個好人！」

一個打顫的拳頭驀地向胡杞蒼的眼前幌：「這次毀了我，看你的！……」

在痛苦裏熬過了十天。下午，天驥接到了地方法院送來的判詞：背信棄義罪不成立，該下不起訴處分！

天驥昏倒了在臥床上，連呼吸也窒塞了。

湖濱之一夕

雨村

五月二十日，一九二六年。

曠野的夏夜是多麼令人留戀呀！湖濱一夕的情景又是在我的心頭細味着了。

暮色蒼茫，籠蓋着四野，側面的白雲山早溶化在暮色中了。只有湖水還耀着她的澄碧，天上的繁星在她的懷抱裏蕩漾着。湖畔羣山的影子，黑沉沉地倒影在湖裏，孩子們給自然的魔魅騙了，他們在拍手呼嚷着——

「呀，來罷，看那湖裏的島吧！」

「哦，倒奇怪的，怎麼白天看不見牠，要是我們坐了木筏到那裏去遊玩，那眞有趣哩！」他們彷彿不勝其惋惜似的。

「哼，白天看不出，晚上才出來，不消說，那準是一座魔島！」我擺出了一副驚訝的神色插進去說。

孩子們都愕然，離開湖濱跑回他們的帳幕去了，湖濱只剩下我一個人在發呆的站着。這時我有些追悔騙了他們，落得自己寂寞地在這裏。

山坡上的野火燃燒起來了。孩子們在火堆旁團團地坐着。猛烈的火燄襯着他們雄壯的歌聲，熱了我熱烈的童心，脚不由自主地奔向那堆野火去。

火光映照着他們健美的臉，他們每個人的臉上都堆上了笑容，髮是漆黑色的，齒是犀白色的，象牙黃的短袖襯衫上配了一塊紫羅蘭色的網巾，更配上他們活躍的神色，伶俐的舉動，對了他們心裡禁不起感到一種慰安和興奮的意念——哦，你們這一羣可敬愛的小國民喲，得趁時鍛鍊你們的體魄，預備負起我們民族的苦難憂患的担子！

山坡上騰着的歡笑聲，終於隨着安息的信號而沉寂了。他們一部份在這可愛的自然的懷抱中做着他們的美夢，但一部份的他們卻正抖擻着精神在巡守他們的營地。山之巔，水之湄，卻可發現他們在那里雄糾糾的站立着。臉龐上一副敏銳的耳目，活像一匹精警可愛的小獵犬，在窺伺什麼似的。

夜半了，在這遠隔城市的曠野中，除了田裡的青蛙和草間的昆虫在悠悠的歌吟之外，再沒有別的一些悅耳的聲息。沉默靜穆的曠野的夜色是那麼迷人，我再不能蟄臥在營幕裡了。

我於是起來，挾了一張氈，離開營幕，悄悄地爬上山巔的一棵松樹之下躺着。這時，天上的繁星，和地上的流螢，幕前的油燈在爭耀着他們炫曜的光亮；田裏蛙鼓，草間的虫吟，湖心的魚躍，松林的濤聲，又在競奏他們悅耳的夜曲。這樣美妙的聲色在耳目之前，連呼吸我也覺得沉重，簡直是要屏息凝神，好好地仔細去欣賞享受。

一種奇幻的意念悄悄地從我的心中透出，假如我能夠永遠地在這里躺着，直至死的那一天，我的屍骨悄悄地讓落葉埋了，和落葉在一起腐化，成了一種奇特的肥料，栽植一株樹，使牠蒼鬱森茂起來，成了一株參天的喬木，一年四季都開飯碗般大的白花，使旅客打樹下走過，聞了香氣都願意悄悄地在這里躺下，像我一樣的和腐葉一起化去……

「嘎——」的聲音從湖面掠起，把我的幻思打斷了，一道黑影打樹巔飛過，這一頭夜遊的水鳥已滿足了他的慾望了。

夜更深了，營幕燈前的火油燈漸漸地昏黃起來，燈也疲倦了。然而，在星光之下，一個個短小精悍的黑影子卻依舊矗立在山巔水湄，手電燈不時向叢密黝黑的林間照射。

雙眼也漸漸地疲倦起來，四野中的小動物們的歌吟聲像催眠曲一樣，我在大自然母親的懷抱中睡去了。

昨宵奇幻的意念，竟在我的夢中實現了。但當我希望的樹尚未開牠的白花時，卻給曉涼醒冷過來，夜短日長的夏季，這時已是天剛破曉了。

湖畔的羣山，茸叢的蕨草，高拔的松林，給昨宵的露水洒過，顯得更青翠，湖的彼岸內堤樹，婆娑的綠葉低吻着碧澄的湖水，要是曉色朦朧一點，眞猜不出那是水那是樹來。晨風掠過湖面，掀起一層一層鱗浪，昨宵孩子們嚷着的島，於今卻不見了。

遠山如黛，溶沒在曚朧的曉色中，像湖邊的碧波綠樹一般，這里也分不出那是山那是雲。

天色漸漸的破曉了。田裏和草間的小動物們的歌吟也早已歇息了。山麓中卻傳來一陣一陣的鷓鴣聲，其他的鳥類也醒來在那里歌唱了。

孩子們不待號角的呼喚，早給喧鬧的鳥聲噪醒，悄悄地起來在湖濱洗臉。

天空像湖心那麼澄碧，幾點疎落的殘星還未退盡，在楞着小眼睛俯看地上的一切一般。晨風很清快地從湖的彼岸送來，耳邊不絕地聽到「浩浩……」的松濤，彷彿身在瞿塘峽邊躺着一樣。

「這天的藍想望着地的綠，」風在它們中間嘆息着啊！」我不禁輕輕地透出這兩句詩來。

然而，可憐的一夕又在夢一般地消失了！

今夜，我在一間白鴿籠子似的房間裏，靠着北窗寫這篇小文時，汗正滲透着我的衣，而我的額，涔涔地在流淨着一顆顆的汗粒！我雖能從北窗向外窺瞰到在夜色中的白雲山，我雖能仰視到天上的繁密的星點；但我卻不能聽到曠野的夜曲，雄渾的松濤，而明媚靜穆的湖呀，它只能在我的腦中輕輕蕩漾而已！

廿四日，於岑村歸來之夜。

小兒快活汁

欲令兒童肥壯　別無他法　祇要每日服小兒快活汁一二茶匙　自能轉弱爲强　日加雄健　藥性溫和　功效靈驗　味甘悅口　多服無險

每瓶四毫

妥當皮膚膏

痛者敷之止痛　癢者敷之止癢　對於燙火灼傷　刀傷流血　肌肉受損　皮膚疥癬　趾縫潰爛　均有止痛　消毒　滅菌生肌　限期痊癒之可能

大瓶　中瓶　小瓶

必達治咳水

經安全可靠　奏效靈速　得多數大醫師贊揚採用　又在各埠設免費贈飲處多所　治療患咳者　廿餘萬人　功力如何　於此可見

廣州贈飲處　榮欄路七十號多齡行　高第路一〇八合記號　惠愛西一二五同發藥店　河南南華南路二七二號　周桂記　石岐孫文路風流影相店

大號壹元　細號六毫

粵港嘉齡大藥房出品
廣州多齡行總經理
電話一四八七三
各處均有代售

能者多勞

担當人事之人雖非勞事力亦當勞其心故有謂勞心者治人勞力者治於人丁斯國步艱難勞心勞力之事正多

雖然習勞本乎衛生而過勞適足以傷身苟非有適當之調攝病由斯始輕而轉重淺而人衆可不懼哉

養陰丸乃純粹之國藥功用之大行銷之廣素蒙社會人士所早重蓋以其確有治病防病之功且又適合乎人體之衛生豈獨具治療虛弱特效已哉凡體弱多病者似應有所注意焉

廣州市藥欄街位元堂廣告

大同醫院

院址西瓜園

電話一〇五〇〇

花園式私家醫院，房舍一律向東朝南，光線充足，空氣新鮮，設備完美，誠養病治療之絕好場所也！

院長譚大同

太平南路卅號法國里昂大學外科

巴黎大學花柳皮膚專科

醫師李同仁　針射　電療　濁帶

運用德法最新透熱電療超紫光人工日光赤光線外科手術電療石英紫外光治療顯微鏡檢驗針射確能把一切由轉花柳傳染來的新舊梅毒淋濁赤白帶下·婦女經期不調前後肚痛子宮位置不正以至難孕—經治療常能使患者知上世醫學之長足進步與乎科學之驚人也

心存濟世　不論醫費

男女醫師　負責到底

德國柏林大學醫學博士

前任國立中山大學花柳皮膚主任教授

本市馮聲普（十二甫馬路弍七號）（電話壹六九壹三號）

各種注射△門診壹圓△留醫弍圓　出診弍圓至陸圓

一切物理化學血清生物檢驗治療均備

德國最新瘋癲檢驗法（星期日照常）

鷓鴣菜全國兒童健康照片比賽入選者

等級	超等
姓名	姜居易
年齡	六個月
籍貫	山東濟河
家長	姜振瀛
住址	上海第一特區地方法院

本藥房舉辦之兒童健康照片比賽。入選之照片。特等獎經已刊登完竣。現再將超等獎一百名。不分名次。照前登出以証鷓鴣菜確確實實有優異之功效。

滬粵港

宏興大藥房啓

粵行廣州一德路　電話一三六七八

東西南北

第六一二期

十二個月

（波希米童話）

金英譯

（1）

羅拉和嘉拉是同胞姊妹，是一對沒有父母親的孤兒。爲了環境的關係，她們跟一個年老的婦人住在樹林旁邊的一間小屋裡。

她們雖則是同胞姊妹，可是她們的性情却完全相反。羅拉是溫柔慈愛的，但嘉拉却是暴躁易怒。

年老的婦人對于嘉拉完全採取放任主義，她喜歡做什麼便由她去做什麼。可是對于羅拉就不同了，什麼都得受她的干涉和管束，這因爲嘉拉的脾氣正跟她自己一樣，也是暴躁易怒的！

因此羅拉就得做作一切艱難辛苦的工作了，而且還得服侍嘉拉和那年老的婦人。

在冬天的某一個早晨裡，嘉拉坐在火爐旁邊，天氣非常冷，外面不停地飄着雪花，她忽然生氣了。

她說道：「我眞討厭多天了，除了坐在火爐旁邊以外，就沒有什麼事做。我需要春天的光臨，我需要美麗的紫羅蘭花，羅拉，你到外面去找些紫羅蘭花回來吧！」

羅拉笑着答道：「叫我做些我能夠做的事吧，紫羅蘭花都在雪底下睡着呢！」

老婦人連忙接着道：「笑什麼，照你妹妹分咐的去做吧！」她開了門，推羅拉出去，隨即把門鎖上了。

羅拉沒有辦法，只得向樹林裡走去。那時天氣冷得很，她又沒有大衣。雪花飄在她的頭髮上，衣衫上，寒風彷彿刺進了她的皮膚。她一步步的向前走，一直走到一個火堆的面前。

有十二個老人圍着火堆坐着，他們每個人都穿着一件大衣。其中有三個的大衣上有着春天綠色樹葉的圖案，有三個的大衣是黃色的，彷彿是夏天金色穀粒一般的鮮明，有三個的大衣是白色的，像冬天的雪一般晶瑩，其餘三個的大衣，則有秋天葡萄的記號。

每個老人的手裡都握着一枝長長的棒。

其中有一個開口問羅拉道：「你爲什麼到這裡來？」

羅拉答道：「我是來找尋紫羅蘭花的。」

那老人覺得很驚奇：「在冬天找尋紫羅蘭花？這不是紫羅蘭花開的時候，你回家去等待春天的光臨吧。」

「倘使我找不到紫羅蘭花給我的妹妹的話，」羅拉說，「我就不能回家去了。你可以帮我的忙嗎？」

那一個大衣上有着春天綠色樹葉的圖案的老人連忙一齊說道：「這是我們的工作啊！」他們說着，齊把手上的棒搖過火焰，天氣便立刻變成溫暖了。地上隨即長着許多青色的草，紫羅蘭花也由草叢中鑽了出來，因爲春天已經來到人間了。

羅拉快樂到了不得，她折了一大綑紫羅蘭花，對老人們說道：「謝謝你們，謝謝你們！」

當她說着話的時候，那三個穿着雪一般的大衣的老人又把他們的棒搖過火焰，天氣隨即又冷起來了，白雪鋪滿地上，寒冷的風又在呼呼地吹着。羅拉三步當兩步的走回小屋裡去，把紫羅蘭花給了嘉拉。

但是那些紫羅蘭花并不能令嘉拉感到快樂，甚至把牠們插在花瓶裡的事，她也懶得去做。她只是坐在火爐旁邊，反而把美麗的花朵撕成了一片片！

（2）

第二天，嘉拉依然在那裡發脾氣，她對老婦人說道：「現在沒有別的，只是下雪，下雪吧了。我想要一些楊梅，叫羅拉去找些楊梅給我吧！」

羅拉躊躇說道：「在冬天裡找楊梅，我怎能辦得到呢?!我跟你到外面去，在雪裡走走，跳跳，你就會覺得多天可愛，而且也會覺得暖起來了。」

老婦人很惱怒的答道：「說這麼多幹嗎，照你妹妹所吩咐的去做吧！」她推羅拉出去，又把門鎖上。

羅拉再走到森林裡去，她又走到那十二個老人坐着的地方。

他們同聲問道：「你爲什麼又來啦！」

羅拉答道：「我這次是來找尋楊梅的，」

「冬天裡找楊梅？你還是回家去等待春天吧！」

「我要找到楊梅才可以回家去的，我很愁找不到楊梅回去，請你們帮帮我的忙吧。」

穿着金色大衣的老人們說道：「這是我們的工作呢！」于是他們將長棒搖過火焰。

冰雪立刻溶化了。天氣隨即變成溫暖的，花草都抬起頭來，鳥兒都在唱着。在濃密的草叢裡長出細小的樹枝，白色的花開滿樹上，沒有多少時間，這些花都結成了鮮紅的果子。

羅拉用圍裙裝滿了那些熟透了的楊梅，對老人們不斷地說着：「謝謝！」

那三個穿白衣的老人隨即又將棒搖過火焰，雪花重新鋪滿大地。羅拉很快的走回家去，把果子統統給了嘉拉。

嘉拉謝也沒有謝她一聲。

（3）

第二天早上，嘉拉照常在坐在火爐旁邊的座位。雪花在屋外迅速地一片片的飛着。羅拉忙得很。她鋪了床，洗了碗碟，還得掃地，她一壁工作一壁很快樂的唱着歌。

嘉拉說：「我現想要些東西，可是我不知道我要些什麼。不過我總要些東西，我很討厭多天。」

羅拉答：「我們到外面雪地裡玩玩吧，我們去做雪球拋，看誰拋得遠。」

「我不愛做雪球」嘉拉說，「你還是去採些蘋果來吧，給我裝滿一圍裙蘋果回來吧！」

老婦人又插着嘴說：「快些去吧，你怎麼說玩雪球，你是知道你的妹妹是不愛玩雪的。」她說完，隨即又把羅拉推出門外，把門鎖上。

羅拉又不得不再到那樹林的火堆裡去，她看見那十二個老人的時候，禁不住哭起來了。她自言自語道：「我怎能再問他們呢?!」

那些老人很可憐她，開口先問她道：「親愛的小朋友，現在要些什麼呢？」

羅拉說：「我現在要一些紅色的蘋果，我若是找不到手就不敢回去了。」

「這是我們的工作哩！」那三個穿着有秋天葡萄圖案的大衣的老人說。接着他們把長棒搖過火焰。冰雪消散了，黃的葉子由樹上飄了下來，硬殼的果都熟了，羅拉看見一株蘋果樹下跌滿了果子。

她搖那株樹，很少蘋果掉下來，她再搖，也沒有果子掉下來，她拾了地上的蘋果，放在圍裙裡。

她自言自語的說：「并沒有裝滿一圍裙，可是我不好意思再向她們要了。」她謝了老人們的恩惠以後，就趕快穿過樹林回到小屋裡去，把蘋果全數給了她的妹妹。

那脾氣惡劣的小孩子說道：「你并沒有裝滿一圍裙的蘋果給我啊，一定是你偸吃了，你在那裡摘的？」

羅拉就把老人們和火堆的事告訴了她。

嘉拉對老婦說道：「我們一齊去摘全樹的蘋果吧，一個也不要給羅拉。」

（4）

嘉拉跟老婦人穿得暖暖的，走向森林裡去。走了很久，才走到那十二個老人圍着火堆坐着的地方。

其中有一個像問羅拉一般的問道：「你們來這裡幹什麼？」

嘉拉答道：「這是我的事，不過你若一定要知道的話，我就告訴你，我是來找紅色蘋果的。」

老人們同聲道：「這不是摘蘋果的時候，現在是多天哟！」

老婦人說道：「你們眞沒理由了。告訴這個孩子摘蘋果的地方吧。你們是知道的，因爲你們告訴過她的姊姊，快些！不要累我們在寒風裡久等了。」

十二個老人都生氣了。那三個穿白衣的老人立即站了起來，激烈地搖着他們的長棒。

火熄了，雪愈下愈大，寒風瘋狂地吹着，樹木戛戛作響，樹枝折了，掉在地上。

嘉拉跟老婦人掉轉身想回家，可是他們的眼睛給大雪迷住了。她們看不見路，就在樹林裡迷失了。她們再也找不着她們的家了。

羅拉獨自留在小屋裡。但那十二個老人并沒有忘記她。因爲他們代表了十二個月。那二個白衣老人用雪補了屋子的縫隙，所以刺人的風吹不進去。

三個黃衣的用草和穀充滿她的倉，給她的牛馬和小鷄們吃。

那三大個衣上有葡萄圖案的，却用蘋果，馬鈴薯，蘿蔔等裝滿了她的地窖，使她在悠久的多天裡不致有糧食缺乏之虞！

她依然是溫柔慈愛的，她的面貌像冬天那麼潔白。

人人都說：「十二個月愛我們親愛的羅拉，因爲多天在她的門外時，夏天在她的倉裡，秋天在她的地窖裡，春天在她的心裡。」

訟（下）

香蘋

（三）

天曦拿着給市政府打回來的聲請書，兩手給氣得打顫：「差點給姓李的賣了我，好在四百塊錢沒有送上去！—聽了人家的荷包還要給當傻仔看呢！賭場下認識的朋友眞是沒有一個靠得住的！」

氣順了點兒，才踱進隔壁的胡杞蒼的房裏去，手裏拿着那張聲請書：「胡先生，畢竟你的高見不錯：我差點又要上當了！」他咽住了下半截的操李挺生祖宗的話頭。

橫躺在煙塌上正在打軒的胡杞蒼把睡眼睜開來，看了一下不受理的批詞，在鼻孔裏冷哼了幾聲：「挺生這傢伙眞是太亂來了：」可又馬改上了口，「據我看，還是依照正當手續，向法院的刑庭去起訴。」

「法律的事我很外行，全仗胡先生作主。」天曦說。

胡杞蒼邊把煙扦子向煙缸裏挑，在燈套口燒着煙泡；一邊又在枕頭下摸出一張草稿，向天曦解釋着他的訟詞：

「文筆上的事，別說我誇口；這封狀紙遞上去，準咬得他實。『不打官司心不構』，打起官司來可不能憑良心說話。契據方面的事，我是照實說，他有信在你手裏做証據，是他寫信叫你給他拿去向土地局登記的；可是他把契據騙過手，就給扣留了，當作借錢抵押，要怎麼說都由他去，他拿得出証據來麼？」胡杞蒼把做好了煙泡的橫槍塞進嘴裏，沙沙地吸了滿口；跟着一杯熱茶送落肚，眼神就分外閃起亮來。

一陣煙雲瀰漫在床上，天曦皺了一下眉頭：這煙鬼！

「劉靖寰說你的契據是貸款時押給他的，他眞蠢，這樣不是自己給自己的頸項繫繩麼？」胡杞蒼閉了閉眼睛又張開來：「棄信背義」—答應了給人家拿契據去登記可又不照辦，就擱了時刻，叫人家罰欵，怕他逃得開受

本期目錄

十二個月……金英譯
訟（下）……香蘋
湖濱之一夕……雨村

定驚除痰
最好撥冬珍珠散
是北大參茸行

●凡嬰兒驚風急症痰多壅盛牙關緊閉發熱不退夜啼不寐嘔吐肚痛等病即服此散最有實效

●奉到實業部特賜一等獎狀政府註册專用此散久名於世係廣州北大參茸行發明嚴究冒效

北大參茸行不二價
總行中國廣州市光復南路門牌第二號
PAK TAI DRUG STORE
GINSENG & DEERS' HORNS DEALERS
2, KWONG FOOK ROAD, SOUTH,
CANTON, CHINA.
營業部電話一六四六二號

黃源主編

譯文

新一卷第三期目錄

論魔鬼主義的倫理……英國B．蕭作……姚克譯
杜勃洛柳蒲夫論……蘇聯V．吉爾波丁作……明森譯
一位停滯時期的天才梅里美……蘇聯A．盧那却爾斯基作……黎烈文譯
查利十一的幻覺……法國P．梅里美作……黎烈文譯
關於傑克．倫敦……美國U．辛克萊作……許天虹譯
傑克．倫敦自述……美國J．倫敦作……許天虹譯
鍾阿忠……美國J．倫敦作……許天虹譯
約翰．郭爾貝……匈牙利K．菲列及士作……胡繩譯
新年……保加利亞G．斯塔馬托夫作……孫用譯
寂寞……西班牙N．烏邦莫諾作……莊重譯
乒乓……波蘭W．沙爾斯基作……春雷譯
第一次感動……法國O．米爾博作……修勺譯
聖誕的前夜……美國L．休士作……姚克譯
醒來及其他……俄國S．那德生作……孫用譯
特載　死靈魂第二部　俄國N．果戈理作……魯迅譯
後記

另售每册二角（復刊特大號另售五角）預定全年二元五角預定半年一元三角半

總發行
上海雜誌公司
廣州支店永漢北路

化險爲夷

火車出軌，飛機墜地，其危險之程度，令人不堪設想！吾人體內之腸胃，一如火車及飛機之機件，機件損壞，便發生意外；腸胃積滯，或誤食不潔食物，必致成腹痛，頭暈，斯時如有購買虎標清快水，萬金油食搽並用，則可化險爲夷；非然者，其後患，亦令人不堪設想！

因哺喂無定

此錦州小孩腸胃失序

嬰孩自己藥片使之復原康壯

小兒疾病多由哺喂無定或過飽而起蓋小兒嬌嫩之腸胃如使之工作失宜必至紊亂失序而引起甚多之疾病世界各地千萬父母對于治療小兒腸胃失序而使其疾病速痊均知嬰孩自己藥片功力無比關于此事滿洲錦州公署民政廳馮君廣民曾來書云「小兒行八現年一歲因喂乳無定致腸胃失序體氣虛弱體胖減瘦幸經本埠仁濟藥房介紹投以嬰孩自己藥片大見功效目下身體肥胖活潑可愛是皆嬰孩自己藥片之功也曷勝感謝之至」嬰孩自己藥片清理內臟效大性和故善治腸胃失序退熱止嘔療便秘泄瀉除傷風痰厥平肚痛及出牙各症　各藥房皆有出售或逕向上海江西路四五一號韋廉士醫生藥局購買每瓶大洋七角六瓶三元五角郵力不取

甲1344

本屆世運會 現代五項運動預測
各國選手現在已努力練習 歷屆是項運動瑞典佔優勢

「現代五項運動」(Modern Pentathlon)在本屆大會內、將有空前之盛況、該項運動在一九一二年、大會在Stockholm舉行時、參加者共二十三人、凡八國籍、瑞典代表又得前四名、一九二〇年、大會在Antwerp舉行時、參加者共二十三人、凡八國籍、瑞典代表又得前四名、一九二四年、在巴黎開會時、已有二十選手代表十一國家加入、瑞典仍居優勢、一九二八年在Amsterdam開第九屆大會時、參加選手增至三十七人、代表十四國家、前二名仍為瑞典所得、德代表得第三、在美之第十屆大會、參加者則僅廿五人、代表十個國家、瑞典又得第一第二、美得第三、至未來之十一屆大會、預期將有五十至六十選手、代表二十五國家參加、現在各國選手正下最大之努力、將來比賽、定極精采云、

在十一屆世運會中、將有十二國家、參加文學比賽、較九屆大會多兩國家、而較十屆大會多四國家、法、英、(二國從未參加)荷、比、瑞典、丹麥、本年雖未加入、但芬蘭、希臘、拉脫維亞、保加利亞、均為首次參加、此外尚有奧、瑞士、意、德、匈、美、捷克、波蘭諸國云、

華南校公開 籃球賽昨訊
華南南華南華齊捷 女冠軍屬華南體專

華南校幼剛休公開籃球比賽、昨(廿七)日下午三時起原有一場舉行、第一場二時(男子)南南對興華、華南華此場係正式比賽、第二場四時華南華對和中、此場係再賽、但和中隊逾時未有到場、由當席評判員彭學模宣判和中棄權、華南華勝、第一場五時、(女子)華南體專對市二中、此場補賽、但市二中隊又過時未到、由當席評判員曾欽明宣判市二中棄權、華南體專勝、查女子組冠軍已為華南體專所獲、亞軍屬華南研究班、故昨日祇有華南南對興華一場比賽、情形如後、

三時報到、記時員鳴鑼開始、評判員彭學模即發令召集、雙方佈陣畢、號笛一鳴、旋即接觸、互有攻守、戰約五分鐘、依然勝負未分、酣戰間、華南南左鋒何培昌奪球偸進、舉手命射、首開紀錄、繼而右鋒蔡崇學不甘落後、連中三元、興華劉力抵禦、祇得陳朱兩將五入一球、上半場二十對四比、華南南先勝、休息後、易陣再戰、各路戰將、仍鼓舞反攻、隊長統率各將奮勇抵禦、一輪反攻、情形劇烈、華南南隊蔡崇學以敵人反攻銳利、努力抵禦、彼往此來、互有勝負、興華隊似有進展、無何、鳴命罷戰、全場結果、四十三對廿六比、華南南勝、兩隊積分如后、

(華南南)	(得分)	(犯規)
蔡崇學	廿二	二
何培昌	十二	二
馮炯修	二	一
陳禎禎	三	二
趙威	四	二
(總分四十三)		

(興華隊)	(得分)	(犯規)
陳宗漢	九	〇
麥繼炎	二	〇
吳帝燊	三	三
許健民	二	〇
朱國祺	八	〇
葉勵豪	二	〇
(總分廿六)		

世運足球隊 破巴城勁敵
巴選手頑抗并易與 結果成二對一之局

(巴城訊)我國參加世運足球隊、上月過港出國、歸次西貢、星洲、均勢如破竹、所向披靡、此城華僑、仰望國軍、正如大旱之望雲霓、直至本月十七日、國軍抵境、全城空氣、而第一呈緊張、大街小巷、盡談球經、突而一戰隨於十八日下午四時一刻開始舉行、對手為雄冠全島之巴選隊、各籍球迷、以國軍實力如此雄厚、今遇雄冠全島之對手、當不肯等閒放過、故是日午後、所有車輛、皆轉向加巴拉而來、迨四時、所有門票、盡皆售罄、後至者仍絡繹不絕、皆踴立甬道或入場側、蓆地而坐、亦不以為苦、此種

盛況 來後所僅見、雖并空前、亦屬樂華、戰時將屆、秩序稍定、惟全場空氣愈趨緊張、四時、國軍出隊、隊長李惠堂率領入場、掌聲大作、全部裝束、為藍衣白褲、胸襟懸有中國國旗之徽章、個個精神奕奕、活潑異常、有頃、巴選隊亦相繼出場、掌聲又起、各試腳頭之後、球證是很李鳴哨備戰、兩方隊長擇地佈防、巴選佔南、國手佔北、嚴陣以待、雙方陣容如下、

世運選手隊
黃紀良
譚江柏　李天生
李國威(上)　陳鎮和(下)　徐亞輝　梁榮照
葉北華　李惠堂　馮景祥　孫錦順　卓石金　楊水益

巴選隊
亞卑都利
特利沙　連加拉
靡爾史　遜末史　亞拿科打
施漢源　耶恩　加拉帝　蘇靡　根拿巴

佈陣 既定、東道代表楊仙凱偕我國駐巴總領事宋發祥入場行開球禮、舉腳一踢、戰鋒遂啓、馮中鋒接得來球、領隊前上、巴選隊小心應付、盡力攻守、世運隊雖強、進展亦感困難、巴選實力本不弱、國軍防線亦常被衝破、斯時戰勢、尚可謂旗鼓相當、國軍前鋒聯絡雖佳、傳送雖妙、惜為敵方所阻、加以國軍後方過於保守、中路分成二段、致使前鋒不能得到充足之接濟、馮將軍李球王幾度進攻無效、敵軍大舉來侵、利用二翼進兵、陳梁濟陳抵拒、不惟不就地迎頭痛擊、反而縮短防線、集中重兵於禁城附近、遂使敵軍得機活動、高球傳中、國軍龍門發生危險者再、幸蘇摩耶恩輩之射擊高低失度、始得安全、

進攻 馮將軍統率深進、李球王施用側擊、低度相差毫厘、敵門將雖伸手不及、然有門楣助防、彈入場中、敵方再闖反攻、小黑炭盡露佬容、敵右翼遂得長驅直進、幸得譚李二後衛抵禦有方、頭腳並用、化險為夷、當此之時、雙方雖有精彩表演、還不過是一場混戰、未分強弱、時兩隊正殺得難解難分、距離休息時僅差六七分、國軍紀錄不開、真是急煞華僑觀衆、惟當四圍觀衆視線正集中於球王身上時、忽見球王接得來球、與左邊大將稍為聯絡、然後閃過防關、妙傳馮將軍射門、馮將軍不負所託、舉腳猛射、門將搶救不及、直入網角、紀錄遂開、四週

掌聲 大起、再度開球、巴選猛攻中防、致邊陲空虛、敵軍遂多由二路乘機偸進、幸得黃門將目捷手快、能一一招架、龍門得告安全、國軍反攻、馮將軍指揮左右路進迫、楊水益閃過防軍、折入射門、腳力雖勁、惟方向失宜、被敵門將救護、勞而無功、兩軍正在劇戰時、敵用高傳戰略、球落國軍禁地、敵中鋒加拉帝乘勢衝鋒、譚守將欲躍身施用頭擊、但被加拉帝阻礙、無如舉手過高、竟觸着來球、球證察悉、巡邊員亦揚旗哨聲一鳴、遂被罰以十二碼自由踢、巴選隊長連加拉上前執行、施用不慌不忙之射法、徐向網角送去、黃門將雖有萬能、亦摸不着頭腦、遂被報復、成績又成一比一、

和局 再戰之後、距離休息時間不過二分、終過片刻、卅五分已屆、國軍正踢罰球、哨聲長鳴、宣告休息、檸檬解渴後、下半場易地再戰、小黑炭陳鎮和因頭患痛、未再出場、由李國威入代、卓石金亦上陣補孫錦順之缺、戰事稍開、情勢仍不改變、雙方強弱依然不分、巴選隊表演出人意料之外、攻守奮勇、聯絡亦多佳妙、尤其是後衛連加拉機警善謀、將施其迅雷不及掩耳之敏捷手段、誘敵截敵、智謀如球王、亦常遭暗算、國軍幾度猛攻無效、敵乃聞解反攻、聲勢煊赫、黃門將施用猴上摘桃藝術、來一接一、敵勢雖猛、亦無可奈何、已而國軍大舉進攻、馮將軍指揮邊將進迫、中路遙遙應聲、葉北華衝破邊防、中傳接濟、馮將軍追上猛射、球被敵門將擊出、球王加上一腳、直入網中、造成二比一、

優勢 、巴選雖再被攻入、氣猶未餒、亟謀報復、無時或懈、則實力藝術雖不及、惟其奮鬥精神、誠令人可佩、自是五路來侵、聲勢確令人可畏、後方又遠出接濟反攻、致使國軍防線、應接不暇、幸得守將頭腳並用、來勢雖洶、亦不得逞、國軍進攻、球王單騎直進、巴選衛兵連加拉出迎、亦被閃過、特利沙援兵調來、球王即將鉅彈猛射、正落門將手中、真是可惜、有頃、葉北華沿邊直上、妙球中傳、卓石金頂不工、雖離門咫尺、亦高出門楣、斯時雖距收軍不期已具迫近、戰事劇烈、仍不少改、巴選左翼雖幾度開足馬力深入、折進禁城射門、總難閃過黃門將之摘桃手段、

最後 數分鐘內、巴選欲反敗為和、極力進迫、奈良機為被耶恩之過喜見球所斷送、然國軍後衛、亦算奮勇抵抗、精彩百出、巴選隊是役雖用九牛二虎之力抵抗到底、終難免不為國軍以二對一之比擊敗、是役國軍雖未獲佳妙成績、然舟中勞頓、情有可原、惟觀個個之高強藝術、則的確不愧為國手也、國軍在初試鋒芒後、即日拔隊前赴萬隆、十九日與隆送隊一較雌雄後、將遄赴泗水云、

梧市籌備 五屆長途跑
廿九日截止報名

梧州第五次長途賽跑、業定本月卅一日上午六時舉行、報名由二十日開始、廿九日止截、查歷屆參加是項運動比賽者、不下百餘人、本屆報名參加者諒必踴躍、連日梧市健兒、已積極練習、每當侵晨之際、輒見聯羣在市面試跑云、

軍校定期舉行 體育演講
本月卅日開始 聘定專家六人

廣東軍事政治學校本年度體育各種設施、已迭誌報載、近查該校為增進各學員生體育理論之智識及切實明瞭體育教育之意義起見、定本月三十日起聘許民輝、張忠仁、郭刁萍、程登科、瞿越等體育專家到校演講、茲將擬定演講日期列下、

姓名	演講日期
許民輝	五月卅日上午十時至十一時
張忠仁	六月六日上午十時至十一時
郭刁萍	六月十三日上午十時至十一時
瞿越	六月廿日上午十時至十一時
程登科	未定

伯南杯排球決賽 改今日舉行
培英準備拉拉隊助威

伯南杯排球決賽、昨日下午四時本定憲兵對培英一場、因大雨、不能依時舉行、查兩隊前曾商定、是日如遇雨不能舉行、則改翌日(即廿八日)舉行、按今日兩隊比賽、關係重大、培英隊特向比賽會、購買七百入場券、以備屆時作聲援云、

小皮球賽 昨因雨中止
改下月二日舉行

第二次小皮球比賽、昨日應有兩場決賽、但是晨天降微雨、下午轉大、場地泥濘、難以施展各球隊之技術、該會特將該兩場停止比賽、改下月二日(星期二)下午三時舉行、至明日七十小對十三小、及五十三小對日新小兩場正式賽、如無大雨、當可舉行、一俟結束後、即定期頒發獎品、及發還各隊前繳之保證金云、

今日潮水長退時刻
◁用農曆計算

初長	二時
極長	六時
初退	九時
極退	二時

駐粵辦事處沙基清平路九號二樓
電話一六七七九號

三星蚊香
積滿盒蓋三隻
可獲鉅額獎金

老牌三星蚊香係本社自闢農場栽培除蟲三星菊精工監製原料純粹效力偉大行銷二十餘年久蒙國人愛用茲為酬答雅意起見特備贈獎券分期開獎凡積滿內盒盒蓋三隻可向指定換券處當面換取贈獎券一張多則類推郵寄恕不照換第一期定於八月十五日假上海公共場所當衆拈號開獎一等獎限向上海總社領兌二等至六等獎得向總社或天津漢口南京杭州廣州等五處發行所領取諸君燃點著名蚊香復得鉅額獎金誠一舉兩得也獎額列后

第一期獎額(以每期計算)

一等	獎壹張	獨贈上海中國國貨公司禮券國幣壹千元
二等	獎壹張	獨贈上海中國國貨公司禮券國幣壹百元
三等	獎拾張	各贈上海中國國貨公司禮券國幣貳拾元
四等	獎貳拾張	各贈上海中國國貨公司禮券國幣拾元
五等	獎壹百張	各贈上海中國國貨公司禮券國幣壹元
六等	獎五百張	各贈本社出品大號三星花露香水壹瓶

上海　中國化學工業社啓

換券處
廣州揚仁里五號　中國化學工業社發行所
東山龜崗大馬路　中華百貨商店
第十甫廿九號　彩昌商號
廣州永漢北路　中華國貨公司

◁總經理中華國貨公司▷

鄙人陳琹前用木質篆字圖章一顆曾在廣大郵局開過六二八二號儲金簿一本殊該章經於月前忙中遺失除向該局聲請將舊印鑑注銷及換用新章外特此登報聲明作廢 陳琹謹啓

廣州永漢北路
鮮菓公司
電話壹三二九二
雪糕之王

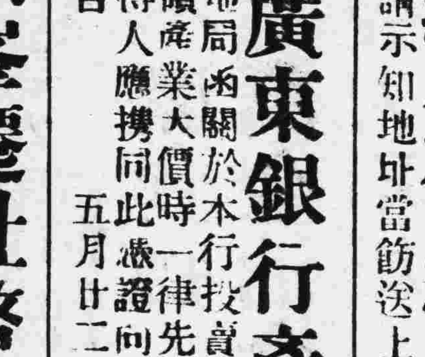

每逢星期六及星期日凡學界到冰室飱室光顧者祇收九折

革命紀念會選舉

本會監察董事任滿照章改選經定五月卅日開票如未收到函件請示知地址當飭送上 董事會謹啓

投領廣東銀行產業注意

現准本行監委會函知准廣州市土地局函關於本行投資各產業由五月十五日起凡有繳納投領產業大價時一律先行發回換契憑證將契移送土地局該投得人應攜同此憑證向土地局領取契証等由除遵辦外特此通告 五月廿二日

醫師劉六峯遷址啓事

啓者本醫師特在惠福西路一七三號建設新式醫務所內設留醫病室及添置新器械以滿足病者之需求經於四月廿四號遷往新醫務所候教希親友幸留意焉

APETIN
阿稗精 藥片
健胃理腸
消化滋養
日本・大阪
武田長兵衛商店股份有限公司

主治
食慾不振　消化不良　疲乏
營養失調　發育不良　虛弱
腸加答兒　乳兒綠便　便秘

一日三次每次四片

武田出品代理處 廣州西堤二馬路岳陽堂藥房 電話壹〇陸弍伍